BIBLIOTECA SAN MARTIN
R E DE SAN MARTIN 1843
REF. 28

LOS ANDES

CATORCE PAGINAS
Precio del Ejemplar $ 30,00

Año XCIV | Registro Nacional de la Propaganda Intelectual Año 1976: Nº 1.317.361 | MENDOZA — Miércoles 18 de Agosto de 1976 | Publicación adherida al Instituto Verificador de Circulaciones | Núm. 31.369

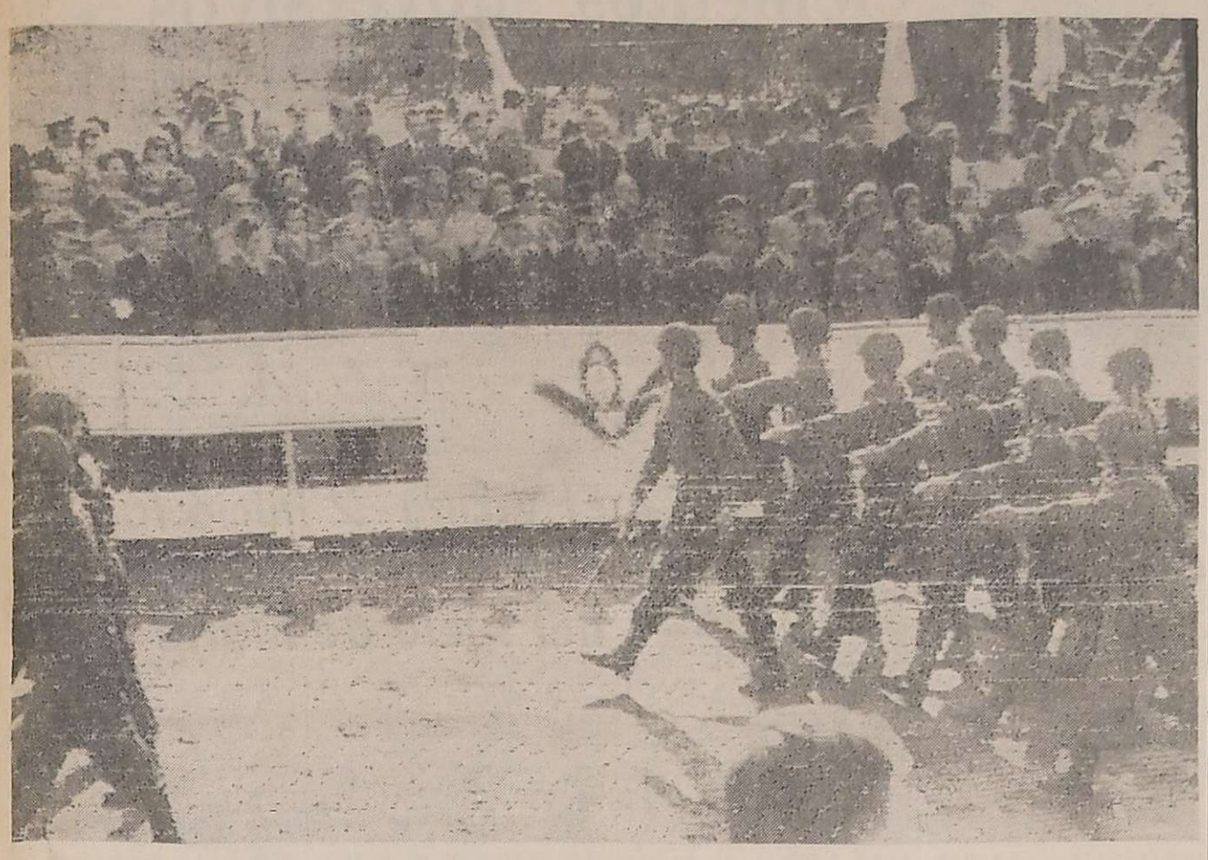

Efectivos militares desfilan ante el palco oficial levantado en Yapeyú, en el que están ubicados el presidente de la Nación y otras altas autoridades que asistieron a los homenajes al Libertador San Martín. (Radiofoto de Télam).

A recoger la enseñanza del Libertador se instó

Honda significación patriótica alcanzó la ceremonia evocativa realizada en Yapeyú, que presidió Videla

YAPEYÚ, (Corrientes), 17. (NA). — Honda significación patriótica alcanzó la ceremonia memorativa del centésimo vigesimo sexto aniversario de la muerte del General San Martín realizado aquí, su lugar natal, con la presencia del presidente de la Nación, teniente general Jorge Rafael Videla.

Fue esta la primera vez que un jefe de Estado presidió, frente al templete que conserva los restos de la vivienda en que viera la luz el Libertador, este acto que tuvo innumerables réplicas a lo largo y ancho de todo el territorio del país, y también en Chile y Perú, naciones que deben su libertad al prócer.

El teniente general Videla se trasladó por vía aérea desde Buenos Aires —acompañado de una reducida comitiva que integraron, entre otros, precisamente los embajadores de Chile, señor René Rojas Galdame, y de Perú, señor Felipe Valdivieso Belaúnde.

En esta localidad también se sumó a la comitiva presidencial una delegación de militares brasileños, encabezados por el segundo comandante de la Segunda Brigada de Caballería Motorizada, general Mario Ramos De Alencar.

El discurso de circunstancias estuvo a cargo del titular del Instituto Nacional Sanmartiniano, general Carlos Salas, quien precisó que San Martín "pensó que si un general quiere que su ejército llegue lejos, debe enseñarle a caminar y a sentir el amor a la gloria, y él lo hizo".

El arribo del presidente de la Nación se produjo instantes después de las 14, procedente de Pasos de los Libres.

Lo aguardaban los gobernadores de Corrientes, Entre Ríos, Chaco, Misiones y Formosa, y el comandante del Segundo Cuerpo de Ejército, además de autoridades provinciales, municipales, militares y eclasiásticas. En ese momento rindieron los honores de práctica efectivos de Ejército, Prefectura Naval y Gendarmería, a los que el general Videla pasó revista.

En la sede comunal el intendente local, señor Juan Barbagallos, le hizo entrega de un cofre conteniendo tierra yapeyuana y lo invitó a firmar el "Libro de Honor".

Minutos más tarde el jefe del Estado tomó ubicación en la plaza de Armas ubicada frente al templete donde se encuentran los restos de la casa natal del General San Martín. Todos los presentes entonaron las estrofas del Himno Nacional, a cuyo término el capellán de la Tercera Brigada de Infantería, presbítero Nicolás Solonyshi, pronunció un responso.

Exactamente a las 15 hora del fallecimiento del Gran Capitán, un corneta del Regimiento de Granaderos a Caballo "General San Martín" tocó a silencio.

Habla el general Salas

A continuación correspondió al general Carlos Salas en su carácter de presidente del Instituto Nacional Sanmartiniano pronunciar la oración de circunstancias.

Tras recordar que el Libertador vio por primera vez la luz en Yapeyú, "el que hoy es lugar histórico por voluntad del pueblo argentino", anheló que de esa reliquia surjan la "inspiración y las fuerzas que nos han de permitir sortear con éxito las pruebas de los desafíos que se nos hacen en estas difíciles horas".

"Esperamos —subrayó el orador— que no flaqueen en nuestros corazones el patriotismo, la fortaleza y la lealtad a las instituciones de la República, para defenderlas con éxito en este crucial momento. Cuando los pueblos tienen el sentido exacto de su destino y de su historia, es muy difícil que pierdan su derrotero. Por eso estamos llenos de confianza en el éxito del país".

Recordó más adelante el titular del Instituto Nacional Sanmartiniano que la "dura enseñanza de los desgarrones en las luchas fratricidas, de los enconos de las pasiones políticas durante la organización nacional, sirvieron a San Martín de bandera, para enseñar a nuestros pueblos los grandes males que ocasiona la lucha entre hermanos y enseñarnos el camino fecundo de la paz, de la democracia y de la concordia, que es el único que conduce a la felicidad de los pueblos".

"El pensó —anotó el orador — que si un general quiere que su Ejército llegue lejos, debe enseñarle a caminar y a sentir el amor a la gloria, y él lo hizo".

"San Martín vivió en espartano y murió en espartano, dando ejemplos de sobriedad, de austeridad y de mesura en todo sentido, que esta conducta nos sirva a los argentinos, tanto en los cargos que ocasionalmente desempeñemos como en todas nuestras horas, pero que no nos sirva como declamación solamente, sino como norma de conducta que él nos enseñó".

Explicó el general Salas que el Libertador "dejó como he-

(Pasa a la Pág. 8, Col. 7ª)

Se oró por la paz y la concordia en la Catedral

BUENOS AIRES, 17. (NA). — "Señor, que con admirable providencia conviertes todas las cosas, recibe con bondad las oraciones que a Ti elevamos por nuestra Patria, para que con la prudencia de sus gobernantes y la dignidad de sus ciudadanos se afiance la concordia y la justicia y podamos gozar siempre de prosperidad y de paz", expresó en su oración en la catedral metropolitana el presbítero Juan M. Phordoy, durante el acto central en memoración del aniversario del fallecimiento del general José de San Martín.

Presidió la ceremonia evocativa el jefe del Estado Mayor Conjunto de las Fuerzas Armadas, vicealmirante Justo Guillermo Padilla.

En el mausoleo que guarda los restos del Libertador, depositaron ofrendas florales el Instituto Sanmartiniano, las Fuerzas Armadas, el Regimiento de Granaderos a Caballo "General San Martín", la municipalidad de la ciudad de Buenos Aires y el cuerpo diplomático extranjero y los agregados militares.

Un toque de silencio, a cargo de un corneta del histórico Cuerpo de Granaderos, señaló la hora del tránsito a la inmortalidad del Gran Capitán.

A continuación pronunció su oración el presbítero Phordoy, capellán del Regimiento de Granaderos a Caballo "General San Martín".

Causó 2 mil muertes el terremoto en Filipinas

Varias ciudades fueron devastadas. Un maremoto arrasó zonas costeras y se derrumbaron centenares de edificios

MANILA, 17 (UPI). — Un catastrófico terremoto y su secuela de 10 fuertes sacudones, más un maremoto elevaron hoy el número de muertos a por lo menos 2.000 personas, causando incalculables daños materiales, en lo que se considera el peor desastre natural que ha azotado a las Filipinas desde la segunda guerra mundial.

El Centro Nacional de Coordinación de Desastres y la Cruz Roja, que están trabajando en la lista de víctimas fatales, dijeron en la mañana de hoy que por lo menos 1.700 personas perdieron la vida en el desastre de ayer, cifra que sube continuamente. Muchas de las víctimas resultaron ahogadas por el maremoto que azotó las zonas costeras.

El secretario general de la Cruz Roja, Vicente Gálvez, dijo que el aumento de la lista de fallecidos indicaba que éste tal vez sea el peor desastre que han sufrido las Filipinas desde la segunda guerra mundial.

Las ciudades de Cotabato, Zamboanga y Pagadian y más de una docena de localidades del litoral quedaron enteramente devastadas.

En un discurso transmitido por cadena Nacional de Radio y Televisión, el presidente Ferdinando Marcos proclamó el estado de calamidad en la isla de Mindanao y en el archipiélago de Sulú.

Marcos ordenó la movilización de todas las agencias gubernamentales, incluso el Ejército, para las operaciones de socorro y rescate e instruyó el despacho por vía aérea de medicinas, alimentos y personal especializado a la región meridional del desastre.

El primer terremoto y el más fuerte azotó la región de Mindanao y Sulú, a 800 kilómetros al sur de Manila, en horas de la noche.

El violento sacudón que tuvo una intensidad de 8 grados de la escala Richter, derribó por lo menos 10 altos edificios, causó extenso daño en muchos otros y provocó una fuerte marejada, que con altura de hasta siete metros y medio barrió 240 kilómetros de litoral.

El maremoto alcanzó hasta las ciudades de Cotabato y Malabang, cercanas a la costa. Funcionarios del gobierno dijeron que 500 edificios, incluso casas de pescadores a orillas del mar, fueron completamente barridas por las olas.

El primer terremoto fue seguido poco después por una serie de 10 sismos de gran violencia, el más fuerte de ellos con una intensidad de 6,8 grados de la escala Richter.

Los mayores daños materiales, según se ha informado, se registraron en Cotabato, ciudad de 100.000 habitantes, donde se desplomaron dos hoteles, una tienda por departamentos y un enorme restaurante, además de muchas otras estructuras de menor tamaño.

En la zona costera de Cotobato, Filipinas, se observan casas destrozadas y barridas por olas que alcanzaron a cinco metros de altura y que se formaron después que un terremoto devastó esa área. (Radiofoto de UPI).

El violento sismo registrado en China

HONG KONG, 18 (UPI). — El segundo sismo de proporciones que ha estremecido a China en menos de tres semanas causó sólo "muy escasos" daños debido a que los sismólogos chinos lo predijeron con exactitud, según dijo hoy un informe oficial.

En un comunicado emitido casi exactamente 24 horas después de azotar el terremoto y transmitido por la agencia de noticias Nueva China, se indicó que el nuevo sismo tuvo como epicentro la región de Sungpan-Pingwu, al norte de la provincia de Szechuan. Según el despacho chino, la intensidad fue de 7,2 grados, pero no precisó si se trata de la escala Mercalli o Richter.

El Centro Nacional Sísmico de Estados Unidos señaló que el sismo registró una intensidad de 6,9 grados de la escala Richter. El fenómeno fue calificado como "fuerte". El despacho indicó que "fuertes sacudidas se sintieron en Chengtu, la capital provincial, y en la localidad de Wutu, en la vecina provincia de Kansu".

"El daño fue muy escaso ya que el Departamento Sismológico Chino había hecho un vaticinio del sismo", señala el comunicado y agrega que las autoridades de Szechuan "habían tomado las precauciones del caso".

Otra de las razones de que los daños fueran escasos es que el epicentro se registró en una región montañosa poco poblada. Sungpan, un pueblo de menos de 20.000 habitantes, está situado a unos 225 kilómetros al norte de Chengtu. La localidad se extiende por un angosto valle entre dos desfiladeros con picachos que alcanzan 1.200 y 1.500 metros de altura.

Unidades médicas del ejército y del departamento de Salud Pública de la municipalidad de Chengtu fueron despachados a la región, junto con cuadrillas para operaciones de auxilio y rescate.

Unos ingenieros japoneses que construyen una planta de productos químicos al norte de Chengtun, y que fueron evacuados hoy a Shanghai, dijeron que las instalaciones no sufrieron daño. Agregaron que no vieron señales de daños materiales en otras partes, según fuentes de Pekín que se pusieron en contacto con ellos.

Un despacho nipón señaló que los ingenieros habían sido advertidos de un inminente terremoto la semana pasada y nuevamente ayer pocas horas antes de que ocurriera.

Trabajadores de rescate, con mazas y otras herramientas, tratan de descubrir el cadáver de una señora y su hijo, aplastados a raíz del sismo. Se informó que alcanzan a 1.700 las víctimas fatales. (Radiofoto de UPI).

El aumento de los salarios sucedería al de combustibles

Esa mecánica de prioridades, afirmóse, obedece al sentido coherente que se desea imprimir a la economía

BUENOS AIRES, 17 (NA). — Algo es ya concreto con relación al ajuste de salarios que habrá de decretarse próximamente: que su anuncio se producirá después, nunca antes, de los aumentos de precios de combustibles y de tarifas de servicios públicos.

Fuentes del equipo económico del gobierno nacional así lo han asegurado, y han dicho que esta mecánica de prioridades se corresponde exactamente con la filosofía que viene inspirando desde el primer momento la política económica: la coherencia.

El criterio consiste en introducir todos los factores que, de aquí a fin de año, puedan alterar el costo de vida —y, obviamente, el salario real— bajo responsabilidad estatal, y verificar su incidencia en la composición de los costos de los productos de la canasta familiar.

Sólo entonces, cuando se tenga un cuadro de situación palpable al respecto, será factible anunciar definitivamente cuál será el incremento general de salarios, según la posición oficial.

"Esta es una prioridad científicamente establecida, y a ella nos ajustaremos para no incurrir en actos irresponsables o contradictorios", dijeron las fuentes.

Aparentemente, aun cuando el aumento de salarios por disponerse no llegue a cubrir en forma plena el deterioro experimentado por el salario real, tranquiliza el ánimo de la conducción económica el manejo de indicadores que hablan de una tasa muy baja de desempleo.

"Sacrificios tolerables"

A su juicio, el programa de recuperación de la economía se cumple en medio de sacrificios generales tolerables, especialmente porque no ha provocado oleadas de desocupados.

Desde el punto de vista social, para la dirección económica éste es un logro ponderable, inhibidor natural de reacciones populares que bien hubiera cabido esperar de haberse dado la conjunción de salarios por debajo del real y desocupación masiva.

Se tiende, pues, a mantener este tipo de equilibrio, a la luz de sus resultados, que han sido rápidos para facilitar, como dijo el señor Martínez de Hoz, el ya comprobado ingreso de la economía en el campo de la reactivación.

Es decir: prudencia con respecto al nivel salarial general y firmeza en reclamar del sector privado el mantenimiento de los mayores índices de ocupación posible, añadieron las fuentes.

En círculos del ámbito industrial y comercial no ha dejado de reflexionarse, sin embargo, acerca de cómo se logrará el incremento de la demanda, muy necesitado, si no se produce una considerable elevación del poder adquisitivo. Tampoco fue dejado de lado el tema de la desocupación, ya que si está dentro de márgenes muy moderados, se debería ello, preponderantemente, a la actitud observada por el sector privado; pero, ¿qué ocurrirá cuando el Estado ponga en marcha acelerada la racionalización administrativa y se prodigue en prescindibilidades?

Hay asesores ministeriales que están convencidos de que el Estado no se ha desprendido aún de suficiente número de agentes, y sostienen que, tarde o temprano, habrá que proceder a desinflar los planteles de personal.

El secretario de Hacienda, Juan Alemann fue ya expreso al respecto. Otros asesores piensan que, si bien gradualmente, la acción racionalizadora debe proseguir a ritmo más veloz, y sugieren la conveniencia de prorrogar, a fin de año, la ley respectiva.

Pero la confianza ministerial está depositada en la reactivación económica, la cual, progresivamente, podrá ir abriendo bocas de succión que incorporen a la actividad privada los trabajadores estatales que vayan abandonando la sobrecargada nave oficial explicaron las fuentes.

Acción gradualista

Esta acción gradualista, que procura evitar cualquier tipo de desajuste propio o ajeno, tiende también a instrumentar medidas no pecuniarias en defensa de los consumidores. Las fuentes señalaron el sentido de solidez que se intenta darles a través de una política de la Secretaría de Comercio. Evocaron la reciente resolución sobre ventas a plazos, que impone brindar al público una exacta y nada equívoca información sobre precios y costo financiero, y anticiparon dos proyectos de leyes: uno, sobre promoción comercial; otro, sobre comercialización de bienes durables de consumo.

El primero fomentará la transformación de las estructuras comerciales y las modernas técnicas de comercialización, de modo de brindar un mejor servicio al consumidor. El proyecto prevé, según se supo, desgravaciones impositivas sustanciales cuando haya inversiones para la compra, construcción o ampliación de edificios (excepción hecha del valor de la tierra). Las inversiones en maquinarias o equipos gozarán de un sistema de amortización especial. También se contemplan reducciones en los gravámenes aduaneros cuando se deban importar bienes no producidos en el país y que sirvan al mismo objetivo.

No se ha dejado de lado facilitar líneas especiales de créditos y la autorización para utilizar horarios convenientes.

El segundo proyecto de ley —sobre comercialización de bienes durables de consumo— intentará ser una especie de reglamento para evitar la estafa o el engaño al consumidor. A tal fin, la ley especificará qué bienes durables son de uso corriente en la vida fa-

(Pasa a la Pág. 8, Col. 8ª)

Hubo más muertes y destrozos en Beirut

Atacaron con morteros pesados los sectores comercial y residencial. Gestiones de paz

BEIRUT, 17 (UPI). — Las fuerzas derechistas y las palestinas combatieron hoy en el sector noroeste de Beirut, pero "la batalla de las montañas" que habían anunciado se redujo simplemente a tiroteos aislados mientras continuaban las negociaciones para una nueva orden de cesación del fuego.

Las fuerzas derechistas cristianas atacaron posiciones palestinas en el terreno montañoso de los alrededores de Aintourah, a 30 kilómetros de la capital, pero no llegaron a realizar el asalto en toda forma que habían prometido, prefiriendo negociar el retiro pacífico de las fuerzas palestinas.

Una emisora derechista anunció que las tropas sirias habían avanzado por el valle de Bekaa para tomar la estratégica población de Hammana, en la que convergen varias carreteras, dejando así sin sus rutas de suministros a las fuerzas izquierdistas.

Pero un representante de los palestinos negó esa información y los reporteros de occidente que recorrieron la región pudieron ver que los caminos estaban aún en servicio y dijeron que no habían visto signos de combate directo, fuera del fuego de morteros y artillería, no muy intenso, desde puntos distantes, por una y otra parte.

En Beirut, los sectores comerciales y residenciales fueron atacados con fuego de morteros pesados, dando muerte a hombres, mujeres y niños.

Nueve granadas de mortero cayeron en la Radio Nacional, al frente de las oficinas de United Press International (UPI), para aumentar los destrozos de la que en un tiempo fue la elegante calle Hamra.

Los jefes militares de las fuerzas palestinas proclamaron públicamente que éstas nunca retrocederán, pero las fuentes dijeron que el convenio en virtud del cual esas fuerzas convendrían en retirarse de las montañas podría lograrse dentro de 48 horas.

Una fuente izquierdista dijo que lo que menos quieren los palestinos ahora es abrir un nuevo frente, después de las fuertes bajas y desmoralización que sufrieron con la caída del campamento de Tal Zaatar.

Mientras tanto, el enviado libio Abu Zaid Omar Dourdah se reunió con el jefe de la Organización de Liberación de Palestina (OLP) Yasser Arafat, tratando de hacer efectivo el convenio de reconciliación que la OLP firmó con Siria hace tres semanas.

Asociación gremial compulsiva o libre, cuestión para la polémica

Especial para NA, **por Jorge Koremblit**

BUENOS AIRES, 17. — Es evidente que el tema de la nueva estructura legal para las actividades gremiales preocupa a las autoridades del área. Las consultas y estudios que se realizan a nivel del Ministerio de Trabajo y de la Comisión de Asesoramiento Legislativo, los contactos con ex funcionarios de gestiones anteriores, las conversaciones con los propios dirigentes sindicales, brindan una pauta del interés puesto en juego.

No es para menos. Lo que en estos momentos se dilucida implica, entre otras cosas, el futuro desenvolvimiento de las organizaciones laborales, su régimen interno, el manejo de sus finanzas, los derechos y obligaciones emergentes y, fundamentalmente, el control y fiscalización oficial. En no menor medida, también se considera (y éste es, sin duda, un punto clave) el carácter de la agremiación: es decir, si ésta será libre o, como en el pasado compulsiva. Dado el carácter polémico de esta cuestión y, por lo mismo, la diversidad de opiniones emitidas a su respecto, vale la pena demorarse en algunas consideraciones sobre el fondo del problema.

Argumentos disímiles

En primer lugar, hay que tomar en cuenta los argumentos en favor de la afiliación obligatoria y, en forma concomitante, de la unidad (central única) contra el pluralismo. Se aduce, en este sentido, que sólo manteniendo las características vigentes en los últimos treinta años (que son, precisamente, la afiliación compulsiva y la existencia de una sola central obrera) se preservará a las fuerzas del trabajo de una posible atomización. Lo contrario, sostienen los defensores de esta posición traería aparejado la desarticulación del movimiento obrero, la pérdida de su poder de lucha y, por ende, la desaparición de sus legítimas conquistas.

Del lado opuesto, las razones en favor de la libre agremiación y, consiguientemente, la pluralidad sindical, se inscriben en dos tipos de motivaciones: 1) La experiencia del país en las últimas décadas, con su secuela de exagerada politización gremial y alarmante corrupción. 2) La experiencia externa (Estados Unidos, Alemania Federal, Bélgica, etc.) en la que ha prevalecido —y con indudable éxito— la idea de la libertad en materia de organización sindical.

Pero, además, los partidarios de esta tesitura superan lo instrumental. No hacen tanta cuestión de formas jurídicas, cuanto de espíritu o mentalidad. Ven, por lo tanto, en el régimen de la agremiación obligatoria un atentado a la autonomía intelectual del trabajador. El hecho de que ésta deba, necesariamente, afiliarse supone una situación coactiva y una suerte de tutela incompatible con el libre albedrío que vale igual para lo gremial como para lo político o para cualquier otra instancia de la responsabilidad individual.

Hay también, aunque un poco deleznable, un último argumento introducido en el debate por los partidarios de la afiliación obligatoria y la central única. Su carácter es pragmático antes que doctrinario. Es el que aduce la necesidad de conservar el régimen de los últimos treinta años, a pesar de sus graves defectos (que se reconocen), como único modo de evitar el copamiento de las bases gremiales por los activistas de la extrema izquierda. Se trata, a poco que se lo analice, de un argumento falso y agraviante. Falso, porque está demostrado, casi universalmente, que en los países donde rige la libertad sindical (y son casi todos los de occidente) la extrema izquierda se encuentra en franco repliegue. Agraviante, porque considera a los trabajadores como meras veletas a disposición de los vientos ideológicos que soplen.

Sin caer en psicologismos o en la adivinación de las intenciones de nadie cabe, sin embargo, apuntar esta observación: muchos de los partidarios del viejo régimen gremial más que a un ordenamiento de las actividades sindicales apuntan, en rigor, a la utilización política (y personal) de las estructuras laborales. De tal suerte, resultaría mucho más útil y práctico contar, en el momento apropiado, con un aparato unitario y verticalizado, que con una pluralidad de organizaciones.

Claro está que, en este caso —siempre hipotético y, suponemos, nada viable— lo que importa es al menos una nueva y adecuada estructura de los sindicatos que una posible masa de maniobra electoral.

Habría declarado como imputado Gustavo Malek

Pesaría sobre éste el delito de haber nombrado en un cargo a una persona que no reunía requisitos

BAHIA BLANCA, 17 (N.A.). Fuentes oficiales locales dejaron trascender hoy que Gustavo Malek —ex rector de la Universidad del Sur y posteriormente ministro de Educación—, quien ayer manifestó al periodismo no hallarse imputado ni procesado en la causa incoada por infiltración ideológica en la nombrada casa de estudios, prestó, sin embargo, declaración ante el juez federal Guillermo Madueño como incurso en presunta violación del artículo 253 del Código Penal.

Es decir, que sobre el ex titular de la universidad local pesa, según esas fuentes, la imputación de haber incurrido en el delito de proponer o designar, para desempeñar un cargo público, a una persona que no reunía los requisitos legales correspondientes, acción para la cual el artículo 253 prevé, entre otras penas, la de inhabilitación especial.

Malek, desde hace poco tiempo titular de la oficina de la UNESCO en Montevideo, había sido recientemente involucrado como uno de los responsables de actividades de infiltración marxista en la Universidad del Sur durante su gestión como rector de la misma, en la denuncia que al efecto formularon autoridades militares y policiales de esta ciudad, y en la que se le vinculó con la designación de Roberto N. Domecq —uno de los acusados— como director del departamento de economía de la universidad local.

El ex ministro de Educación durante la administración de Lanusse, al enterarse de los cargos en la capital uruguaya, los rechazó públicamente y anunció que viajaría a esta ciudad para aclarar su situación ante el juez que entiende en el sumario, lo que en efecto hizo ayer cuando se presentó, en compañía de un letrado, en el Juzgado Federal del doctor Madueño.

Después de prestar declaración ante ese magistrado, Malek viajó a la Capital Federal, donde, en la noche de ayer, aseguró en conferencia de prensa que no figuraba como imputado ni procesado en el sumario abierto por el descubrimiento de actividades de captación ideológica en la Universidad del Sur, además de anunciar que era probable que en la fecha se entrevistase con el teniente general Alejandro Lanusse, quien recientemente cumplió cinco días de arresto por los términos de una declaración pública en la que salió en defensa de su ex ministro.

A pesar de su afirmación de no hallarse implicado en el caso, fuentes oficiales locales dejaron trascender que Malek, al prestar ayer declaración ante el juez Madueño, lo hizo como imputado, en averiguación del delito previsto por el artículo 253 del Código Penal, lo que habría ocurrido durante su actuación como secretario general académico de la Universidad del Sur, y luego como rector de la misma.

El artículo 253 es parte del capítulo sobre abusos de autoridad y violación de los deberes de funcionario público, y determina que "será reprimido con multa de 10.000 a 20.000 pesos e inhabilitación especial de seis meses a dos años, el funcionario público que propusiere o nombrare para cargo público a persona en quien no concurrieren los requisitos legales", pena en la que también incurrirá quien aceptare el cargo en tales condiciones.

Los voceros que revelaron esa situación, agregaron que Malek concurrió ayer al Juzgado Federal de esta ciudad en cumplimiento de la segunda parte del artículo 236 del Código Penal que prescribe la declaratoria sin juramento del imputado, quien, "una vez acumulada o no mayor cantidad de pruebas, puede ser procesado o no en la misma causa", salvaguardando con esa declaración las garantías establecidas por la Constitución Nacional en su artículo 18.

Por otra parte, se supo hoy que efectivos policiales allanaron aquí el domicilio de José Carlos Chiaramonte, argentino, de 35 años, licenciado en Economía y ex profesor de la Universidad del Sur, uno de los 17 detenidos en la causa, y la policía no desmintió la especie de la captura, en Santa Fe, de Carlos A. Cristia, licenciado en Economía, de conocida actuación en el medio universitario de Bahía Blanca.

Cristia fue arrestado en una estancia de la localidad santafesina de Casalegno, y según trascendió, estaría estrechamente vinculado con la denominada cuarta internacional junto a Horacio Ciafardini, licenciado en Economía e investigador histórico, que también actuó, en función de la militancia señalada, en la Universidad del Sur.

Vió..! LUMINOSOS carrió
se trasladó a LAVALLE 350 casi esq. SAN MARTIN - Godoy Cruz - Teléfono 221377.
18|8|F|18|8

El presidente Videla descubre una placa de bronce fijada en una piedra especialmente llevada a Yapeyú desde la ciudad correntina de Mercedes. (Radiofoto de Télam).

Salas: "Una conducta que sirve de ejemplo a los argentinos"

YAPEYU (Corrientes), 17 (Télam). — En su discurso de homenaje al Libertador San Martín, pronunciado en esta antigua villa de Nuestra Señora de los Reyes Magos de Yapeyú, el presidente del Instituto Nacional Sanmartiniano, general de brigada (RE) Carlos A. Salas, calificó el lugar como templo laico y la visita del jefe del Estado como cumplimiento de un mandato patriótico.

"Esperamos que no flaqueen —agregó— en nuestros corazones el patriotismo, para defenderlas con éxito en este crucial momento". "Cuando los pueblos tienen el sentido exacto de su destino y de su historia, es muy difícil que pierdan su derrotero. Por ésto, estamos llenos de confianza en el éxito del país", dijo.

"Hoy vivimos acosados por malas y trágicas noticias —continuó expresando— pero las soportamos como una carga de la fatalidad".

"¿No tiene acaso actualidad —manifestó— su mensaje fraternal en este difícil momento? San Martín dijo: «Cada gota de sangre americana que se vierte por nuestras disensiones me llena de amargura y me llega al corazón». ¿Por qué hemos de seguir derramándolas compatriotas?".

En otro tramo de su exposición dijo el general Salas: "Para libertar a Chile y Perú, San Martín fundó un ejército nuevo en América; lo gestó y lo alumbró como se gesta y alumbra a los hijos de la carne: lo crió, lo educó y le infundió vida y heroísmo. Ese ejército estaba formado por la contribución voluntaria de sangre de sus componentes, fue nuevo por la edad de sus cuadros y tropas, por el espíritu de cuerpo que le infundió, por el soplo de ideal que supo contagiarles, por el heroísmo que despertó y por la clara aspiración de historia que puso en el alma de cada jefe y de soldado. El pensó que si un general quiere que su ejército llegue lejos, debe enseñarle a caminar y a sentir el amor a la gloria, y él lo hizo".

También indicó el orador: "Los sobrevivientes de las guerras de la independencia siguieron amando a San Martín. Lo amaron porque en el tumulto de las batallas, en el entrevero sangriento, él estaba al frente de sus tropas corriendo la suerte de ellas y cumpliendo su propia orden. En San Lorenzo estuvo a punto de morir porque quiso correr la suerte de su escuadrón".

"San Martín vivió en espartano y murió en espartano, dando ejemplos de sobriedad, de austeridad y de mesura en todo sentido. Que esta conducta nos sirva a los argentinos, tanto en los cargos que ocasionalmente desempeñamos como en todas nuestras horas, pero que no nos sirva como declaración solamente, sino como norma de conducta que él nos enseñó", manifestó.

"En su fecunda y larga vida su espíritu —acotó— no quedó jamás cautivo de los bienes materiales, se capacitó siempre para lograr los triunfos del espíritu que le dieron sustento fundamental a su vida.

"San Martín sobrevivió a las catástrofes de la ingratitud —expresó— gracias a su piadosa capacidad de perdón y a su generosa capacidad de olvido".

"Dejó como herencia a su patria, a Chile y a Perú, no solamente la libertad, que es mucho, sino también su ejemplar conducta moral para que sirva de modelo en la educación de esos pueblos y para que los ciudadanos de esos pueblos sepamos imitarlo", dijo.

"De San Martín sólo nos olvidaremos cuando los ingratos argentinos nos olvidemos de San Lorenzo, del difícil y majestuoso paso de los Andes, de Chacabuco, de Maipú y de Lima.

"Vivir para satisfacer los apetitos y el confort no puede ser el objetivo de la vida. Vivir en plenitud es algo más que eso, y el ser humano puede realizarse espiritualmente sin todo eso.

"Hermanos argentinos: "a pesar de nuestras dificultades y ocasional división de pensamientos, debemos, imperativamente, volver a reencontrarnos con respeto mutuo y con amor.

"Este es el mandato —finalizó diciendo el general Salas— que nos señalan estas reliquias sagradas que visitamos hoy. Sigamos, compatriotas, ese mandato".

Dieron muerte a seis elementos subversivos

Procedimientos en Rosario y en La Plata

ROSARIO, 17 (NA). — Cuatro extremistas fueron abatidos esta madrugada por efectivos militares en un enfrentamiento armado que se produjo al desacatar aquellos una orden de detención e intentar darse a la fuga en el automóvil que ocupaban.

Los detalles de este episodio, no así la identidad de los abatidos, constan en un comunicado que el Comando del Segundo Cuerpo de Ejército, con asiento en esta ciudad, dio a conocer a mediodía de hoy, y cuyo texto es el siguiente:

"El comandante del Segundo Cuerpo de Ejército comunica a la población que el día 17 de agosto, siendo las 1.30, efectivos militares, en oportunidad de dar orden de detención a un automóvil Renault 12 rojo que se desplazaba en forma sospechosa, éste emprendió veloz carrera logrando fugar en dirección al parque Independencia.

"Inmediatamente fue seguido dándosele alcance en las proximidades del hipódromo de la ciudad de Rosario, donde los elementos que se desplazaban en el mismo abrieron fuego contra los efectivos militares que repelieron la agresión.

"En el enfrentamiento resultaron muertos los delincuentes que ocupaban el referido automotor, yendo el mismo a chocar contra un árbol al perder el control. Los muertos son cuatro en total. Tres portaban pistolas calibre 11,25 sin numeración, y uno un revólver calibre 22.

"Dentro del automotor transportaban panfletos de la organización declarada ilegal con anterioridad de 1973 y munición de diverso calibre".

El procedimiento en La Plata

LA PLATA, 17 (NA). — Dos extremistas fueron abatidos por fuerzas de seguridad que los sorprendieron esta madrugada mientras, juntamente con otros tres cómplices que lograron darse a la fuga, pintaban leyendas alusivas a la organización declarada ilegal en 1975.

El episodio ocurrió poco antes de las cinco de la mañana en la calle 66, entre 23 y 24, lugar en que una patrulla de efectivos combinados sorprendió a cuatro hombres y una mujer entregados a la tarea de pintar tales inscripciones sobre los muros de la edificación existente en el lugar.

La orden de rendición impartida por las fuerzas del orden tuvo como única respuesta una cerrada descarga de armas de fuego, con la que se inició un breve e intenso cambio de disparos que concluyó cuando dos de los componentes del grupo sedicioso cayeron abatidos. Los otros tres consiguieron desaparecer del lugar amparados en la oscuridad que aún reinaba a esa hora.

Los muertos son dos jóvenes de sexo masculino cuya identificación se procura. Acerca del episodio, se dio a conocer en fuentes militares el siguiente comunicado oficial:

"El Comando de la Zona Uno informa que el día 17 de agosto, siendo las 4.55 horas y en oportunidad que fuerzas conjuntas patrullaban la ciudad de La Plata con la finalidad de brindar seguridad a la población, sorprendieron en la calle 66 entre 23 y 24, a cinco individuos pintando paredes con leyendas subversivas.

"Al serles impartida la orden de detención, los delincuentes atacaron con armas de fuego a las fuerzas conjuntas, las que repeliendo la agresión dieron muerte a dos de ellos, logrando el resto fugar. Se secuestraron en poder de los abatidos armas de guerra. Se procura su identificación".

El Viking-2 inició la transmisión de fotos del suelo de Marte

PASADENA (California), 17 (UPI). — El Viking-2, que tratará de encontrar un lugar seguro para que se pose en él su módulo de descenso, inició la toma de fotografías de la planicie marciana de Utopía, mientras su unidad gemela, el Viking-1 seguía analizando muestras del aire y de la superficie de Marte en busca de algún posible indicio de vida.

La cosmonave que se halla en vuelo orbital concluyó ayer su serie de fotografías de la planicie Arcadia y enfocó sus cámaras en la Utopía en busca de un punto llano para depositar su módulo de descenso que a partir de los primeros días del mes entrante buscará también indicio alguno de vida en el planeta.

El descenso se producirá entre el tres y el seis de septiembre y tendrá lugar en una de las dos zonas analizadas en latitudes del norte de Marte.

Los científicos del laboratorio de propulsión a reacción tendrán que decidir el próximo viernes si intentarán posar el módulo el viernes en Arcadia. En caso de que fuera necesario todavía, sería posible elegir antes de fines de este mes un lugar de descenso en Arcadia si los dos puntos considerados hasta ahora resultan demasiado escarpados para un descenso feliz.

"En algunas áreas vimos unas formaciones muy acusadas de unas líneas paralelas que parecen surcos de arado", dijo Hal Masursky, científico a cargo de los estudios. "Esto es una novedad para nosotros. Es un rompecabezas". Masursky añadió que estos surcos no se parecían a las terrazas geológicas de la Tierra, sino algo hecho por el hombre, pero cientos de veces mayores". Agregó que él pensaba que tales líneas eran accidentes marcianos naturales, pero que de todas maneras el hecho era enigmático. Por otra parte, el Viking-2, que se encuentra fotografiando los lugares para su posible descenso, proporcionó nuevos rompecabezas sobre las latitudes norteñas del planeta rojo.

El director de la misión de control del Viking, George Sands, dijo que se tomaron muestras del suelo de varias partes de la Tierra que fueron analizadas en instrumentos similares a los utilizados por el laboratorio espacial de Marte, y que "entre aquellas muestras más parecidas figuran las obtenidas en los secos valles del territorio de Victoria, en la Antártida".

Se detuvo a padres de alumnos a raíz de una actitud de éstos

Negáronse los estudiantes a rendir culto a los símbolos nacionales y lo mismo hizo un docente, también arrestado

POSADAS, 17. (NA). — Están detenidos en la seccional de policía de la localidad de Apóstoles, a 65 kilómetros de esta capital, los padres de los estudiantes de la escuela normal Mariano Moreno, que alegando pertenecer a la secta religiosa Testigos de Jehová, se negaron a rendir culto a los símbolos nacionales, así como el docente de ese establecimiento Jorge López, quien por profesar el mismo culto se solidarizó con la conducta asumida por los jóvenes.

El arresto fue el resultado de una investigación iniciada cuando la directora de la escuela normal aludida descubrió que un grupo de alumnos de los ciclos primario y secundario se negaban a cantar el Himno y a rendir culto a la bandera a letrucciones de sus padres en tal sentido, por cuanto el culto que profesan como integrantes de la secta Testigos de Jehová prohibe ese tipo de manifestaciones.

Los educandos, Ramona Gómez, Norma y José Da Cruz, Mirta y Miriam Delgado, de la rama secundaria, y los niños Miguel Potoski, María y Claudia Benítez e Irene y Guillermo Borch, del ciclo primario, fueron suspendidos, citándose a sus padres para aclarar la situación.

Como estos ratificaron que los jóvenes cumplían instrucciones por ellos proporcionadas, se procedió a alojarlos en la seccional policial local. Se trata de Silvio Delgado, Francisco Potoski, Carlos Borch, Menelli Da Cruz y Filiberto Benítez, quienes quedaron a disposición del juez de turno.

La característica del culto que practican los testigos de Jehová (piden la excepción del servicio militar, sus hijos no cumplen con la promesa de lealtad a la bandera, les está prohibido intervenir en guerra o rendir culto a símbolos humanos) ha acarreado ya numerosos problemas similares al planteado en la Escuela Normal de Apóstoles. Sin embargo, en este caso la situación preocupa a las autoridades por la proximidad de la frontera con Brasil, y la necesidad consecuente de afirmar la vigencia de los símbolos patrios en la región.

Tomó posesión en La Rioja el nuevo obispo

LA RIOJA, 17. (Télam) — El nuevo obispo de La Rioja, monseñor Cándido Genaro Rubiolo, tomó hoy posesión de su cargo para el que fuera designado por el Papa Paulo VI, a raíz de la vacante que se produjo en esa Diócesis por la muerte de monseñor Enrique Angelelli, en un accidente automovilístico.

Denunciόse la desaparición de Solari Irigoyen

TRELEW, Chubut, 17 (NA) La esposa del ex senador por la Unión Cívica Radical, Hipólito Solari Irigoyen, denunció hoy ante la policía de esta provincia la presunta desaparición del ex legislador.

La señora Teresa Hansen Molina declaró que su esposo no había acudido a reunirse con ella, como lo había convenido, en el aeropuerto de esta ciudad.

Después de esperarlo un plazo prudencial, la mujer regresó a la casa que ocupa la familia en la localidad de Puerto Madryn, hallando el interior de la vivienda en el más completo desorden.

Cubas de Roble
COMPRAMOS
CAPACIDAD MINIMA 30.000 LTS.
Estados Unidos 3840
BUENOS AIRES
16|8|F|98894|18|8

ALQUILERES
Familia - Comercio - Estado
—Pedir Turno—
Sarmiento 75 - 1º "C" - Mendoza
TELEFONO 290047
14|8|C|411|18|8|A

ADMINISTRACION NACIONAL DE ADUANAS
"SUBASTA POR OFERTA OBLIGATORIA BAJO SOBRE"
DETALLE DE LA MERCADERIA: Secadero automático para porcelana, máquina para fabricar clips, aparato esterilizador, lámparas para automotores, cubiertas para automotores, repuestos para tocadiscos y T.V., productos químicos, chatarra, especias varias, minicalculadoras, repuestos para automotores, 100 toneladas de desperdicios de papel, motocompresores, motores "Diesel", repuestos para máquinas de tejer, diodos, transistores, alambre de hierro, 100 toneladas de cebada cervecera, 4886 cueros de corderito, Pick-up Chevrolet "65", Fiat 600 "67", Chevrolet 400 "62", Pick-up Fargo Custom "65", Utilitario IKA, Jeep Gladiator, automotores importados que se subastan para utilizarse como repuestos de otras unidades, etc.
INFORMES - EXHIBICION Y PROSPECTOS: a partir del 16-8-76 en División Rezagos y Comercialización, Dársena Norte Sección 7ma. - Av. Antártida Argentina altura Av. Córdoba Capital Federal - Tel. 32-4634. Horario de 13 a 18 horas.
DEPOSITO DE GARANTIAS: hasta las 16 hs. del 24-8-76, en el Banco de la Nación Argentina - Sucursal Aduana Capital Federal.
RECEPCION DE SOBRES: hasta las 18 hs. del día 24-8-76
APERTURA DE SOBRES: Día 25-8-76 a las 14 horas.
18|8|F|20046|22|8-A

Programa de radio y TV

Ofrecemos a continuación los programas de acuerdo con el detalle que nos han suministrado las respectivas teleemisoras.

Canal 7 - Mendoza

12.15 Chart de ajuste.
12.25 Apertura y santoral.
12.30 Actualísimo.
13.30 La mujer, con Blackie.
15.00 Buenas tardes, mucho gusto con Annamaría.
16.00 El mor tiene cara de mujer.
17.00 El show de los tres chiflados.
18.00 Festival.
19.00 El mundo de Calculín.
20.00 La mujer policía.
21.00 Noticiero 7.
do.
22.00 Los personalísimos del mun-
23.00 El mundo de Jason King.
24.00 Los protectores.
0.30 Palabras para Recordar - Secret. Medios Comunic.

Canal 9 - Mendoza

12.30 Noticiero en directo.
13.30 Almorzando con Mirtha Legrand.
15.00 Tiempo de vivir.
16.00 Dante.
16.30 Ventana a la vida.
17.00 Te veo, veo.
18.00 Misión submarina.
18.30 Trampa de otoño.
19.00 El show del capitán Piluso.
20.00 Detective millonario.
21.00 Noticiero nueve.
22.00 Humor con Landriscina.
22.15 Porcelandia show.
23.30 Los corruptores.

LRA 6 y LRA 34 Radio Nacional - Mendoza

6.00 Informativo.
6.05 Por los senderos de la patria.
6.30 Efemérides argentinas.
6.35 Por los senderos de la patria.
7.00 El santo rosario.
7.10 Música para el amanecer.
7.30 Informativo (LRA Bs. As.).
7.45 Música típica.
8.00 Notas y música para usted.
9.00 Informativo.
9.05 Variedades musicales.
9.30 Boletín cultural.
9.35 Variedades musicales.
10.00 Informativo.
10.05 La ciencia en Francia.
10.20 Estampa ciudadana.
10.30 Acuarela musical.
11.00 Informativo.
11.05 Danzas y cantares nativos.
11.30 Un momento de reflexión.
11.35 El cofre de las melodías.
12.00 Informativo.
12.05 Concierto de mediodía.
13.00 Informativo.
13.15 Joyas de la música.
13.30 Boletín gobierno de Mza. (Cadena provincial).
13.35 Folklore en nacional.
14.00 Informativo.
14.50 De nuestra discoteca.
14.30 Música para todos.
15.00 Informativo.
15.05 Selección típica.
15.30 Artes y letras.
15.45 Jazz.
16.00 Informativo.
16.05 El libro leído para usted.
16.20 Danzas argentinas.
16.30 Luz y verdad.
16.35 Cantares del mundo.
17.00 Informativo.
17.15 Concierto de la tarde.
18.00 Informativo.
18.05 Tango y folklore.
18.30 Boletín cultural.
18.35 Ruta musical.
19.00 Informativo.
19.05 Compositores clásicos.
19.30 Orquestas de melodías.
20.00 Informativo.
20.05 Solistas y conjuntos argentinos.
20.30 Ballet.
21.00 Informativo (LRA. Bs. As.).
21.15 Los grandes del violín.
21.30 Artes en Londres.
22.00 Informativo.
22.05 Festival de coros.
22.45 Famosas orquestas.
23.00 Informativo.
23.15 Simplemente... para recordar.
23.45 Informativo.
24.00 a 6.00 Desde Mendoza... Junto a usted.

Súbase que Seguimos...
Miles de automovilistas ya se subieron a sus FIAT 0 km. con el 30-05, el mejor plan del país para comprar un auto nuevo.

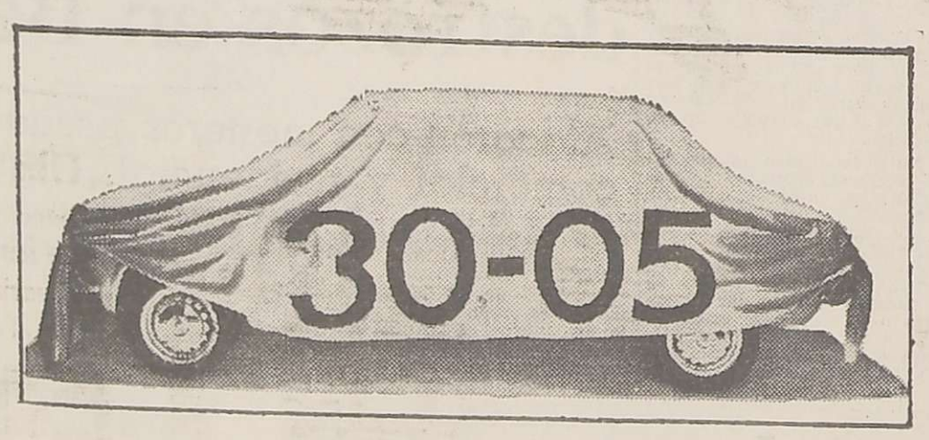

Sigue la Financiación Nº 1 para el Auto Nº 1
30 Cuotas
0,5% de interés mensual.
FIAT
el auto más comprado en Argentina
PIDALE A SU CONCESIONARIO EL 30-05 Y SUBASE A SU FIAT NUEVO.
V. E. ZANETTINI LTDA. S. A.
Avda. Colón 324
Tel. 2-49953/40938/45468/42533
Mendoza
BARRANCOS S. A.
José Vicente Zapata 361/3
Tel. 2-90286/91426/2-42866
Mendoza

Saquearon 191 cajas en otro Banco de Francia

Este es de la misma institución que fue robada en Niza

PARIS, 17 (UPI). — Avezados ladrones cavaron un túnel durante el fin de semana hasta las bóvedas de un banco de París y saquearon las cajas de seguridad en un robo que es la copia idéntica al realizado hace un mes en Niza en una sucursal del mismo banco.

La policía dijo hoy que un grupo muy bien organizado se abrió paso perforando con sopletes los muros de concreto que refuerzan la sala subterránea de la filial de la Societé Generale en la isla San Luis, tranquilo sector en que viven ejecutivos, políticos y celebridades como la actriz Michele Morgan y el cantante Georges Moustaki.

Por el momento no se ha calculado a cuanto asciende el monto del robo, pero se estima que consistió en dinero efectivo, oro, valores y joyas.

Un vocero del banco dijo que el robo no se descubrió antes debido a un "error humano". Agregó que guardias de una compañía de seguridad oyeron ruidos subterráneos, pero que no llegaron a alertar a la policía.

Algunos testigos dijeron que varios policías, llamados por vecinos del Banco que también oyeron ruidos extraños, llegaron al lugar mientras los ladrones aún se encontraban en plena faena, pero que se fueron al no observar nada sospechoso.

La policía dijo que los ladrones escaparon por el mismo túnel que habían excavado llevándose el producto de 191 cajas de seguridad, las que saquearon con toda tranquilidad al amparo de un largo fin de semana.

La policía señaló que en la bóveda se encontró gran cantidad de alhajas y valores diseminados que los ladrones despreciaron en favor del dinero en efectivo y el oro.

La Societé Generale, el tercer banco más grande de Francia, fue objeto de un robo idéntico en una filial de Niza hace exactamente un mes. Esa operación también se hizo durante un largo fin de semana.

En ese robo 10 ó 12 cacos altamente profesionales mediante sopletes saquearon cerca de 400 cajas de seguridad escapando con un botín que se calculó en 10 millones de dólares.

En ambas ocasiones los ladrones vinieron preparados para una operación prolongada, ya que dotaron los túneles hasta de ventanucos para la ventilación. En las dos ocasiones llegaron también con una gran cantidad de vino y víveres.

En ambas operaciones también dejaron una caótica evidencia de instrumentos abandonados, sopletes, botellas, restos de alimentos, envases de oxígeno y de gas acetileno.

Una de las víctimos más desafortunadas en el nuevo atraco fue un banquero que cambió su cuenta a la filial de París después de haber sido perjudicado por el robo de Niza, debido "a que ahora serán más cuidadosos en la Societe Generale."

Policías con ropas de trabajo retiran tanques de aire comprimido en un agujero después de haberse descubierto la ruta subterránea para penetrar a un banco de París el fin de semana. Los bandidos usaron el túnel y penetraron. Los delincuentes se dedicaron a las cajas de seguridad y las vaciaron en un total de 191. (Radiofoto de UPI).

Un damnificado del caso ocurrido en Buenos Aires perdió 8 millones de pesos

BUENOS AIRES, 17 (NA). — No obstante el cerrado hermetismo que las autoridades continúan manteniendo en torno de la investigación del sensacional robo perpetrado en la sucursal numero 10 del Banco de Galicia, en esta capital, trascendieron los nombres de algunos de los damnificados, uno solo de los cuales habría sido perjudicado en ochocientos millones de pesos viejos.

Se trataría a estar de lo que pudo saberse, de uno de los propietarios de un popular restaurante de la calle Corrientes, quien, a diferencia de otros damnificados que prefirieron guardar silencio sobre lo que guardaban en las cajas violentadas, habría presentado formal denuncia sobre el dinero faltante de la suya.

En la nómina de perjudicados figurarían también la señora Ethel Cademartori y los señores Alberto Caboulli y Esteban Terzian, quienes al igual que el comerciante antes citado habrían denunciado sus respectivos perjuicios.

En cambio, hubo quienes corrieron mejor suerte. Entre ellos se cuenta la señora María Ceferina Grifa, quien tuvo noticias del robo mientras se encontraba con su esposo en Europa, lo que la movió a regresar de inmediato, ya que en su cofre de seguridad guardaba valores por varios miles de millones de nacionales. El angustiado retorno tuvo su premio, ya que al llegar pudo comprobar que su caja estaba intacta.

De igual alegría disfrutaron dos señoras de edad que residen en Inglaterra y que también retornaron a esta capital al conocer lo acontecido a través de la prensa inglesa.

Por otra parte, se conocieron aunque solo en líneas generales, los resultados del peritaje practicado por el arquitecto Pablo Miguel Arias en la pared de concreto y acero que los autores del robo consiguieron perforar para ingresar al recinto de los cofres.

El boquete tiene 45 por 25 centímetros, lo que permite deducir que los delincuentes son personas delgadas, ya que de otro modo no habrían podido deslizarse por esa cavidad. La estructura de hormigón está integrada por barras de hierro de 16 milímetros de diámetro, dos de las cuales fueron cortadas y dobladas.

En opinión del perito, la perforación debió demandar no menos de dos horas de labor a los asaltantes, siempre y cuando hayan contado con elementos de alta tecnificación para practicar la fractura.

Mientras tanto, las autoridades policiales siguen rastreando sus archivos y cotejando impresiones dactilares con las encontradas en las cajas y que no pertenecen ni al personal del banco ni a su clientela.

Se trata de una tarea lenta y cuyas posibilidades de éxito final no son seguras, pero que es necesario agotar como una de las etapas obligadas de la investigación.

Buscan en el Ecuador al avión que se extravió con 59 personas a bordo

QUITO, 17 (UPI). — Aviones, helicópteros y las patrullas de rescate entraron nuevamente en acción en las primeras horas de hoy en búsqueda del avión de la compañía ecuatoriana Saeta, desaparecido con 59 personas el domingo, mientras volaba entre esta capital y Cuenca.

Mientras continúa la búsqueda, han surgido nuevas versiones sobre lo que posiblemente aconteció con la nave. Una de ellas menciona la posibilidad de que el avión se haya estrellado contra la mole nevada del Chimborazo, de 6.310 metros de altura, a cuyos pies está Riobamba, 180 kilómetros al sur de Quito, y que luego un alud producido por el choque haya ocultado por lo menos parte del aparato.

Las malas condiciones del tiempo conspiraron para obstaculizar la tarea de localización de la nave que cayó en alguna parte del territorio central ecuatoriano el domingo último, poco después de las 8.30 A.M.

Las operaciones de rescate se iniciaron apenas se declaró en emergencia a la nave y desde entonces se han realizado numerosos vuelos y se movilizaron varias patrullas terrestres.

Los pilotos informaron que por lo general encontraron nubes bajas, pero tampoco hubo un buen resultado inicial, cuando se produjeron condiciones climáticas más aceptables. El Chimborazo ha permanecido también cubierto por las nubes.

El último contacto radial con el avión se estableció a las 8.30 A.M. desde la torre de control de Ambato, 120 kilómetros al sur de Quito.

No se descartó la posibilidad de un choque contra el gigante andino, pero la búsqueda se orientó igualmente en otras direcciones.

Quedó establecido que la mayor parte de los 59 ocupantes del avión era originaria de la ciudad de Cuenca, la tercera del Ecuador, ubicada en el sur del país, que era la meta del viaje.

Entre los pasajeros figuraba toda una familia, de apellido Campoverde, pues embarcaron los padres y dos hijas, una de las cuales sufrió días antes un accidente de tránsito y era trasladada a Cuenca.

Varios religiosos, comerciantes y un joven que llegó de Estados Unidos para pasar las vacaciones en su ciudad natal están incluidos en la lista de pasajeros.

El vuelo fatal se realizó en la temporada de verano, que se caracteriza generalmente por la escasez de lluvias. Pero en los últimos días empeoró el tiempo y en las madrugadas cayeron "heladas" que cubrieron con un manto blanco a las cordilleras.

Desde que se produjo el accidente, los familiares se movilizaron a la ciudad de Riobamba, para iniciar una espera angustiosa.

Cayó un avión en el Río de la Plata

BUENOS AIRES, 17 (NA). — Una avioneta paraguaya que se hallaba próxima a aterrizar en el aeroparque metropolitano se precipitó esta noche al río, a unos 200 metros de la estación aérea.

La máquina provenía de Corriente y, al parecer se había declarado en emergencia minutos antes del accidente.

Se ignora hasta el momento el número de ocupantes del aparato, cuya matrícula es ZU-JCF.

Transportistas de carga hacen una advertencia

BUENOS AIRES, 17. (NA) — Los empresarios del Autotransporte de Carga y Pasajeros de América Latina, reunidos en esta capital, dirigieron una advertencia a los gobiernos de la region sobre "los graves perjuicios que afronta el camion ante la introducción y el uso irracional de contenedores".

En una reunión extraordinaria convocada por el consejo directivo de la Asociación Latinoamericana de Transporte Automotor por Carreteras (ALATAC) se acordó requerir a las naciones del área "la urgente fijación de políticas de protección de las empresas nacionales de autotransporte, cuya estabilidad peligra ante la irrupción del contenedor bajo explotación transnacional".

La representación argentina en las deliberaciones de ALATAC, que fueron presididas por el secretario general de la entidad, Carlos Trolliet, fue ejercida por los máximos dirigentes de la Confederación Argentina de Transporte Automotor de Cargas (CATAC) y de la Federación Argentina de Transportadores por Automotor de Pasajeros (FATAP).

PARA LA CONSTRUCCION
ACCESORIOS GALVANIZADOS
GV
PARA EL AGRO
CAÑOS Y ACCESORIOS DE POLIETILENO
GENTIPLAST
VENCEDOR
DISTRIBUYE EN CUYO
ARMANDO F. GENTILE
SAN JUAN 199 - TEL. 290980 - 249117 MENDOZA

tacos Fischer
NYLON GARANTIA
Tacos tipo SB
Taco más gancho
= todo en uno
El taco Fischer es un nuevo elemento de fijación en Nylon indestructible, resistente a los golpes, inalterable en los cambios atmosféricos y a la corrosión. Seguridad absoluta para temperaturas entre + 100° y - 40° C.
WYNNE COMERCIAL S.R.L.
JOSE V. ZAPATA 337/39 - TEL. 291445-243267 - MZA.

SIEMENS
Precisos y seguros
Aparatos demaniobra Siemens
La mejor alternativa
PARA MAYOR INFORMACION, DIRIGIRSE A: SIEMENS S.A. SUCURSAL Mendoza
Beltrán 1031 - 5547 Villa Hipódromo
Godoy Cruz - T.E. 22-5612 y 22-5254
NOMBRE .....
DIRECCION .....

FOTOS CARNET
FOTO ALADINO
RETRATOS - CREDITOS
San Juan 1392 - Tel. 218285
27|5|F|Pte.|A

Esto es terminante:
en GIGANTE paga menos todo el año!
QUESO fundido "La Paulina", el kilo $165
LECHE en polvo Angelita. Bolsa de 1 kilo $199
ARVEJAS al natural Spat. Lata de 380 grms. $19.50
ARROZ doble Gallo, el paquete de 1/2 kilo $44.50
BOTITAS Abrigapasitos, Nº 18 al 26 $190
MEDIAS Can-Can de Modecraft, todos los talles y colores $69
POLERAS para dama, algodón estampado Talle 42 al 48 $290
CAMISA SPORT para hombre en viyella y jersey de lana, colores lisos y estampados. T. 36/44 $1.100
PANTALON en cheviot para hombre. Colores surtidos. T. 38/54 $1.690
LOTE DE pullovers, poleras y remeras para hombre, fina lana. surtido en de colores. T. 38/52 $890
LOTE DE VESTIDOS para dama en lana tramada y jersey de lana. Colores surtidos. T. 46/54, desde $1.650
CAMISON en plush para dama, motivos bordados, colores surtidos. T. 48/60 $790
BATON para dama en algodón frisado, colores varios. Talle 46 al 60 $690
TOALLAS muy absorbentes en varios estampados, $129
SURTIDO COMPLETO DE SABANAS GRAFA
Lo comprobó?..SIN LIQUIDAR,
GIGANTE
Vende más barato todo el año.

LOS ANDES
Fundado el 20 de Octubre de 1882 por el Dr. Adolfo Calle
Directoras:
Carmen Usandivaras de Calle
Elcira Videla de Schiappa de Azevedo
MENDOZA, MIERCOLES 18 DE AGOSTO DE 1976

Uso del agua

No se trata de una cuestión de simple menosprecio, pero cuando tomamos conocimiento de ciertas minorías profesionales que quieren deslumbrarnos con "novedosas" técnicas de riego aplicadas en otros países y las razones que esgrimen para convencernos, sentimos un poco de inquietud. Primero, porque esas razones están lejos de consultar las reales necesidades de nuestras zonas regadas artificialmente. Segundo, porque antes de aplicar esas técnicas, por una razón de lógica elemental correspondería agotar las posibilidades de aprovechamiento dentro de los límites que permiten nuestros tipos de cultivo, su empleo racional y exhaustivo, incluso, los métodos que ha impuesto entre nuestros agricultores una experiencia adquirida en el decurso del tiempo. No es esta una actitud "chauvinista". Antes bien debe interpretársela como una defensa del talento, la capacidad de investigación y estudio de nuestros profesionales, formados en la lucha constante contra la aridez de nuestra región cultivada.

Por fortuna, Mendoza cuenta con un grupo considerable de ingenieros, economistas, investigadores, etc., que permanentemente bucean en la problemática hídrica. Particularmente en lo que hace a economía e ingeniería de la cuestión. El análisis de los aportes al ciclo hidrológico, el estudio de las acciones más recomendables sobre ese ciclo, etc., requieren establecer formas o técnicas, perfeccionar sistemas, con vistas a la utilización eficiente del agua disponible, como también la modalidad para la conservación y ampliación de las fuentes o reservorios de que dispone actualmente nuestra provincia. Es decir que hay una vasta tarea local que realizar, antes de trasladarnos hacia otros problemas que por ahora nada tienen que ver con nuestra tecnología.

A manera de ejemplo veamos algunos aspectos del panorama de riego. Tomemos el caso del río Mendoza que cuenta con una superficie bajo riego de 104.435 Has. Esa agua es distribuida por una red de canales integrada, aproximadamente, como sigue. longitud total de canales, acequias, etc.: 914 kms.; canales revestidos, alrededor de 100 kms.; canales que necesitan revestimiento, cerca de 300 kms.

Con el sistema de riego enunciado, apenas si se consigue una utilización del 20% del total de posibilidades que ofrece. El porcentaje habla a las claras de la necesidad imperiosa existente de ampliarlo.

Dentro del espectro de la problemática hídrica se requiere profundizar los conocimientos que se posee de la hidrología superficial y nivoglaciología, planteándose las necesidades mediatas e inmediatas para contar con la información adecuada a fin de llevar adelante la realización de los estudios de optimización en la regulación y uso del agua.

En forma complementaria debe abordarse más intensamente el problema de la hidrología subterránea y conseguir la información necesaria para el manejo adecuado de los recursos subyacentes.

No cuesta advertir que son muchos los tópicos abordados por nuestros expertos y con felices resultados. En la dimensión del país, descuellan técnicos nuestros, de nuestra Mendoza. Y si su proyección tecnológica no es mayor aún, se debe a la exigüidad de los recursos de que se dispone. Por lo tanto, en lugar de volver nuestros ojos hacia tecnologías, diríamos, un poco "exóticas" debemos apoyar a las propias que tantos y tan buenos resultados nos dieron, nos dan y nos seguirán dando. Luego, cuando nuestras posibilidades estén colmadas, recién echar mano a otras tecnologías.

La iniciación de los actos

El ministro de Gobierno y el intendente de la Capital izan el pabellón nacional en la plaza San Martín.

Con austeridad —principio que caracterizó al gran Capitán de los Andes— autoridades de la provincia, de la municipalidad, miembros de las Fuerzas Armadas y de las entidades culturales sanmartinianas abrieron los actos conmemorativos del 126º aniversario del paso a la inmortalidad del general Jose de San Martín.

En la plaza de esta ciudad que perpetúa la memoria del Libertador, el ministro de Gobierno de la Provincia, comodoro Teófilo Ramírez Dolan y el intendente de la Capital, coronel (RE) Héctor Guillermo Molina, izaron la bandera nacional.

Participaron de la ceremonia, concretada a las nueve, el delegado Naval en Mendoza, capitán de fragata Juan Zalazar, oficiales superiores del Ejército y Gendarmería Nacional, funcionarios y representantes de entidades sanmartinianas.

La banda de Música de la IV Brigada Aérea con asiento en El Plumerillo, interpretó la canción "Aurora" Soldados de unidades de la guarnición Mendoza formaron una guardia de honor en torno de la estatua ecuestre del Santo de la Espada.

Jubilaciones

Centro de Jubilados y Pensionados Ferroviarios de Mendoza. — Entre los días 18, 19 y 20 de este mes se realizarán las elecciones de renovación parcial de la comisión directiva. Los comicios tendrán lugar desde las 16 en la sede social del Centro, calle Paraná 350, ciudad.

Citación de jubilados. — La oficina de jubilaciones del Banco de Mendoza citó, con carácter de urgente, a los siguientes beneficiarios de la ex caja de Independientes: Dolores Alvarez, Angel Remigio Torres, Arturo Castro, Callejón viuda de Ortega, Adela Santarelli de Colombo, Tomás Segura López y M. García de Martínez; y María Delia Linzoain de Olivieri, de la ex caja de Empresarios.

Las personas indicadas deberán concurrir cualquier día hábil, en horario bancario.

Se cumplieron honras al Libertador

Cadetes del Liceo Militar "General Espejo" hacen su paso frente a las autoridades.

En todo el ámbito de la provincia fue recordada la figura del general José de San Martín, de cuya muerte se cumplió ayer el 126º aniversario. En esta ciudad, se desarrollaron los actos centrales organizados por el gobierno de la Provincia, VIII Brigada de Infantería de Montaña, IV Brigada Aérea, Municipalidad de la Capital, Asociación Cultural Sanmartiniana y Damas Pro Glorias Mendocinas.

La primera ceremonia tuvo lugar en la plaza San Martín donde a hora temprana fue izada la bandera a los sones de la marcha "Aurora". A las 11, en la basílica de San Francisco se rezó una misa en memoria del Padre de la Patria. A las 15, en la misma plaza, se efectuó el homenaje principal de la jornada, que culminó con un desfile.

Por último a partir de las 17, se desarrolló otro acto evocativo en el museo que la Asociación de Damas Pro Glorias Mendocinas posee en la biblioteca San Martín.

A todas estas reuniones concurrieron las más altas autoridades provinciales, delegaciones escolares y público en general.

El acto central

En horas de la tarde se cumplió el acto central con que el gobierno provincial y las Fuerzas Armadas evocaron otro aniversario del paso a la inmortalidad del Gran Capitán. El escenario de la ceremonia fue la plaza San Martín, donde se dieron cita, además de las autoridades, delegaciones escolares y numeroso público.

En derredor del monumento al Libertador formaron fuerzas de Ejército, la Aeronáutica y cadetes del Liceo Militar "General Espejo".

Exactamente a las 14.30 hicieron su arribo al lugar el gobernador de la Provincia, brigadier mayor (RE) Jorge Sixto Fernández; el comandante de la VIII Brigada de Infantería de Montaña, general de brigada Jorge Alberto Maradona y el jefe de la IV Brigada Aérea, brigadier José Carlos González Castro. Los altos funcionarios pasaron de inmediato revista a los efectivos. Seguidamente presentados al gobernador por el general Maradona.

Concluida la inspección, tomaron ubicación en el palco, donde momentos antes habían ascendido, entre otros, el segundo comandante de la VIII Brigada de Infantería de Montaña, coronel Tamer Yapur; el presidente de la Suprema Corte de Justicia, doctor Juan Antonio del Peral; el vicario de la Arquidiócesis de Mendoza, monseñor Rafael Rey y ministros del Poder Ejecutivo provincial.

Seguidamente la concurrencia y las autoridades entonaron las estrofas del Himno Nacional ejecutado por la Banda de Música y Guerra de la IV Brigada Aérea.

Correspondió luego colocar ofrendas florales al pie de la ecuestre al general San Martín. Por la Provincia, lo hicieron el gobernador Fernández y el doctor del Peral y por las Fuerzas Armadas, el general Maradona, el brigadier González y el capitán de fragata (RE) Juan Zalazar. Otras palmas fueron depositadas por directivos de la Universidad Nacional de Cuyo, el Cuerpo Consular de Mendoza, el Centro de Oficiales Retirados de las Fuerzas Armadas, la Mutual de Suboficiales de las Fuerzas Armadas y Seguridad, Ferrocarril General San Martín y Cento de Residentes Correntinos.

Los alumnos Carlos Correa, de la Escuela del Bachillerato Técnico Nº 16, y María Elizabeth Amigorena, del establecimiento "Bartolomé Mitre", leyeron composiciones seleccionadas por las autoridades escolares sobre el tema "Enseñanzas del Gran Capitán".

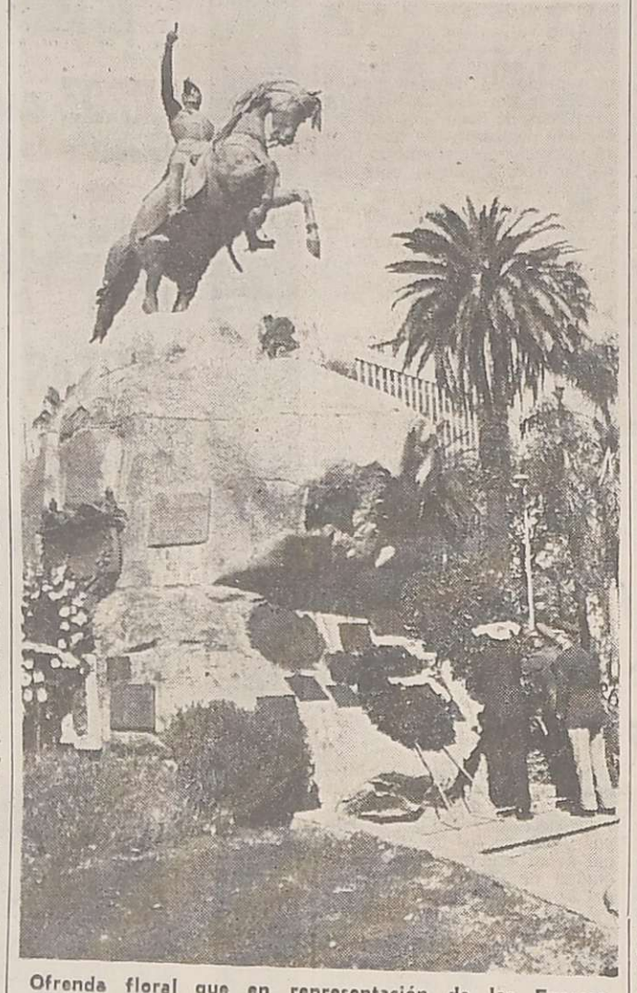

Ofrenda floral que en representación de las Fuerzas Armadas depositan el general Jorge Maradona, el brigadier José C. González Castro y el capitán de fragata (RE) Juan Zalazar.

A las 15 la banda ejecutó un toque de silencio, precisamente a la hora en que hace 126 años, el prócer desaparecía físicamente. Una escuadrilla de aviones "Moranne Saulnier" efectuó una pasada rasante.

Con posterioridad el coronel Tamer Yapur pronunció una alocución, cuya texto completo proporcionamos en columnas aparte.

Finalizado el discurso del segundo comandante, el jefe de tropas, mayor Felipe Mattaloni solicitó autorización para dar comienzo al desfile, que se realizó sobre dos cuadras de la avenida España. Los soldados rindieron honores de esta forma, al Libertador.

El primer término pasaron los cadetes del Liceo Militar y detrás de ellos ,en forma sucesiva, la Compañía de Comando y Servicios del Comando de la VIII Brigada de Infantería, efectivos de la IV Brigada Aérea, Compañía de Comunicaciones y Compañía de Arsenales. El desplazamiento de las unidades de combate fue cerrado por los integrantes de la banda de la Aeronáutica.

Se ordenó luego la desconcentración del personal, finalizando la ceremonia. El bronce final fue otro pasaje a baja altura de las máquinas a reacción.

El coronel Tamer Yapur pronuncia una alocución alusiva a la conmemoración, en la plaza San Martín.

Yapur fustigó al terrorismo y exaltó ideales sanmartinianos

El coronel Tamer Yapur, segundo comandante de la Octava Brigada de Infantería de Montaña, dijo en el homenaje al Libertador que "al terrorismo ciego e indiscriminado que no conoce límites, oponemos la represión certera, eficaz, dura e inflexible pero imprescindible, porque somos conscientes que actuamos contra una minúscula minoría infiltrada en nuestra sociedad".

El texto integro de la exposición del jefe militar, lo transcribimos a continuación:

"En cierto sentido, puede afirmarse que el hombre es la esencia inmutable de la historia, puesto que es portador de valores que lo definen como tal, que lo acompañan desde siempre y que califican los actos que realiza.

"Escudriñar el pasado, por remoto que sea, es constatar la vigencia de una sola y misma naturaleza, enfrentada a las cambiantes circunstancias de cada etapa, de cada época.

"Por eso, precisamente por eso, es posible recurrir a la historia como maestra, porque, en definitiva, el hacedor de esa historia no es otro que el protagonista de nuestros días. Es decir, el hombre con su grandeza y con su miseria, pero siempre el hombre.

"Esa función docente de la historia, para ser rectora y señera, habrá de privilegiar las conductas de quienes marcaron un rumbo, constituyeron un ejemplo o simplemente plasmaron en la realidad de los hechos, los ideales compartidos por toda una comunidad

Hacer justicia

"Evocarlos, es un hecho de justicia; es una necesidad para realimentar nuestros espíritus.

"Hoy, en estos mismos momentos, desde La Quiaca hasta la Antártida, y desde los Andes hasta el Atlántico, todos los habitantes de nuestro país recordamos el 126º aniversario del tránsito a la inmortalidad del Padre de la Patria el general Don José de San Martín.

"No es fácil hablar sobre el tema, porque no es fácil captar en pocas palabras todas las facetas de una rica personalidad como la del Gran Capitán.

"No queremos una visión sacralizada de San Martín. Preferimos verlo como lo que fue: un hombre. Un ser dotado de la misma naturaleza que nosotros y al que por eso podemos señalar como ejemplo.

"Un hombre excepcional, que jalonó su vida con hechos que trascendieron la estrecha materialidad de su realización, para servir de inspiración a generaciones de argentinos y de americanos.

"Para los que palpitamos el agitado mar de lo actual; que sumergidos en los infinitos matices de la vida, no sabemos, a veces, distinguir lo principal de lo accesorio, es útil y reconfortante reflexionar sobre tales hechos.

"Hoy, cuando vemos en muchos una actitud de indiferente prescindencia, presta a materializarse en una huída de esta querida Argentina, cómo se agiganta aquel hermoso testimonio de compromiso de quien, abandonando una brillante carrera en España, viene a servir a su Patria ayudando a construirlo todo, porque todo faltaba.

Generosa entrega

"El mismo afirma: "...cuando supe de la revolución de mi país y, al abandonar mi fortuna y mis esperanzas, sólo sentía no tener más que sacrificar, al deseo de contribuir a

(Pasa a la Pág. 9, Col. 1ª)

De la Municipalidad

Durante el acto en la Dirección de Servicios Públicos, habla el intendente, coronel Molina.

Con un acto realizado en la Dirección de Servicios Públicos, la Municipalidad de la Capital honró la memoria del general José de San Martín, en un nuevo aniversario de su muerte.

La ceremonia contó con la presencia del intendente municipal, coronel (R) Héctor Guillermo Molina; de los secretarios de Hacienda, Ttcnel. (R) Miguel Antonio Ruoti y de Obras Públicas e Higiene, arquitecto Mario Day Arenas, otros funcionarios y empleados municipales. Participaron también el Rvdo. Padre Cereale e integrantes de Exploradores Mercedarios Nº 1 "Benjamín Matienzo" que lo hicieron con su abanderado y banda.

Luego de la recepción de las autoridades, el coronel Molina y el arquitecto Day Arenas procedieron a izar la bandera.

De inmediato y para recordar al Libertador, hablaron, en primer término, el señor Alfio Scocepino y, por último lo hizo el intendente municipal, quien en una breve exposición destacó la personalidad del más grande de nuestros héroes.

Con posterioridad el director de Paseos Públicos, suboficial (R) Carmelo Siracusa y el supervisor de esa dependencia, señor Rafael Conde, procedieron a depositar una ofrenda floral en homenaje al general San Martín. En seguida la banda interpretó el Himno Nacional y, finalmente, el cuerpo de Exploradores Mercedarios desfiló ante las autoridades y público reunido en el lugar.

Minutos más tarde y en esas mismas dependencias comunales, fue servido un chocolate del que participaron los hijos de obreros y empleados de la comuna capitalina. Por último y en un entarimado levantado a tal efecto ofrecieron una interesante demostración de judo y karate los alumnos de los gimnasios municipales, bajo la dirección del profesor José Murillo.

Misa "in memoriam" en la basílica de San Francisco

Las autoridades provinciales en el oficio que mandó a rezar la Asociación de Damas Pro Glorias Mendocinas.

En la Basílica de San Francisco, templo que está profundamente ligado a la vida del Libertador —en él se guardan los restos mortales de su única hija, Mercedes Tomasa, de Mariano Balcarce y de María Mercedes Balcarce y San Martín, y ocupa un lugar predominante en el altar mayor la imagen de la Virgen del Carmen de Cuyo, generala y patrona del Ejército de los Andes— fue oficiada una misa en memoria del General José de San Martín.

Al acto litúrgico, celebrado por fray Luis Santiago, asistieron el gobernador de la Provincia, brigadier mayor Jorge Sixto Fernández; los comandantes de la VIII Brigada de Infantería de Montaña, general de Brigada Jorge Alberto Maradona, y de la IV Brigada Aérea, brigadier José Carlos González Castro, respectivamente; el presidente de la Suprema Corte de Justicia de la Provincia, doctor Juan Antonio del Peral; los ministros de Cultura y Educación, coronel Juan Esteban Echazú; de Economía, ingeniero agrónomo Carlos Félix La Red; y de Obras y Servicios Públicos, coronel Carlos Benito Pajariño; el rector interventor de la Universidad Nacional de Cuyo, comodoro Héctor Eduardo Ruiz; el decano del Cuerpo Consular y cónsul de Finlandia, doctor Horacio Day y cónsules; el segundo comandante de la VIII Brigada, coronel Tamer Yapur; miembros de la Asociación Sanmartiniana, de la Asociación Damas Pro Glorias Mendocinas, Cofradía de la Virgen del Carmen de Cuyo; junta de Estudios Históricos de Mendoza, Instituto Belgraniano, de la Policía de Mendoza y Gendarmería Nacional.

El sacerdote, en la homilía, comentó pasajes del Libro de la Sabiduría, y formuló paralelos con la ejemplar vida del prócer. En los párrafos salientes del mensaje litúrgico Fray Santiago dijo: "Siempre ha estado unido desde el génesis de nuestra nacionalidad lo patriótico y religioso. Deja de ser éste un acto meramente social para convertirse en un acto donde Dios se hace presente. Y siempre que se hace presente Dios, nos comprende, a través de lo que nos ofrece, ya sea con su palabra que es alimento, con su eucaristía que es fortaleza a producir dentro de nosotros un cambio".

"Todo acto religioso no nos puede dejar como estábamos antes. Tiene el Señor que producir en nosotros esa conversión. Es así como este acto centralizado en la eucaristía, en la Santa Misa y en ese Cristo que se ofrece al Padre, es quien nos va a dar con ese alimento de su cuerpo y sangre y a la vez la fuerza para poder practicar esa unidad; practicar esa paz y ese amor al cual el Señor nos congrega".

"Es interesante en este acontecimiento descubrir las actitudes del general San Martín, pintadas en la primera lectura. Donde él con total generosidad, con tal desinterés de las cosas materiales ha sido un verdadero ejemplo y es hoy un modelo para todos aquellos que realmente queremos a nuestra patria en la medida en que también nosotros le imitemos".

"Esa actitud de sacrificio, de

(Pasa a la Pág. 9, Col. 3ª)

ZANETTINI
AHORA,
"LA POSIBILIDAD"
(de disfrutar en forma inmediata su 0 Km.!)
30-05
(El mejor plan del país.)
30 Cuotas CON MINIMO ANTICIPO
0,5% de interés mensual.
FIAT
el auto más comprado
en Argentina
Como siempre, la Financiación N°1
para el Auto N°1
en la Concesionaria N°1
K.E. ZANETTINI Ltda. S.A.
Av. COLON 324 - MENDOZA
en zona este: RUTA 7 Km. 1035
en valle de uco: S. MARTIN 1333/37
TUNUYAN
Alberdi & Cremaschi

Los actos en los departamentos

En San Rafael, misa en la catedral.

Con diversos actos se honró, en los departamentos, la memoria del Santo de la Espada, al cumplirse el 126º aniversario de su fallecimiento.

El detalle de las ceremonias es el siguiente:

En Guaymallén

En Guaymallén los actos se desarrollaron en la explanada de la Casa Municipal y en la intersección de las calles Rosario y República de Siria, en Villa Nueva. Fueron organizados por la Dirección de Cultura de la Comuna y la Federación de Entidades Arabes de Mendoza.

En la Municipalidad, tras la entonación de las estrofas del Himno Nacional Argentino, se izó la bandera y habló el intendente, vicecomodoro (RE) Domingo Oscar Illanes para referirse al significado de la ceremonia.

Más tarde las autoridades y el público presente se trasladaron a la intersección de las calles Rosario y República de Siria, donde el acto comenzo con la lectura del trabajo seleccionado por el Ministerio de Cultura y Educación del cual es autora la alumna Marta Belleli de la escuela Herminia Morales de Ramponi.

Hablaron el director de Promoción de la Comunidad, el presidente de FEARAB y el intendente municipal. Como final se descubrieron dos placas recordatorias, una de la Municipalidad y otra de los residentes arabes en Mendoza y sus descendientes.

En Godoy Cruz

Con un sencillo acto, Godoy Cruz rindió homenaje al general José de San Martín. Se realizó en los jardines de la Casa Municipal y contó con la presencia del intendente, capitán (RE) Osvaldo Enrique Galli, los secretarios de Hacienda y Administración y Obras Públicas y representantes de entidades vecinales empresarias y de bien público, empelados municipales y numeroso público.

En primer término, el intendente procedió a izar la enseña patria y posteriormente habló para referirse al acto. Terminadas sus palabras, el capitán Galli solicitó un minuto de silencio en recordación del Libertador General San Martín, para señalar posteriormente su agradecimiento por la asistencia a la ceremonia. Estrecho la mano de cada uno de los presentes, "porque quiero, señalo, trasmitir mi sentir, mi emocionado homenaje a quien dio todo y por nada por esta patria, que necesitamos y debemos defender caiga quien caiga y cueste lo que cueste. Pido a Dios, con todo fervor y de todo corazón, que el espíritu sanmartiano nos ilumine y nos siga guiando".

En Las Heras

Con unción patriótica se cumplieron en este departamento, los actos destinados a recordar el tránsito a la inmortalidad del Padre de la Patria.

El acto central se desarrolló en la plaza departamental "Marcos Burgos". Dio comienzo con la entonación del Himno Nacional. Seguidamente el director de Cultura de la Municipalidad, profesor Carlos Atilio Vesco habló en nombre del gobierno municipal. Recordó pasajes de la vida del procer y finalmente el intendente municipal, vicecomodoro (R) José María Pellegrini, acompañado del secretario de Obras Publicas y Privadas, arquitecto A. Rosas y del secretario de Hacienda y Administracion, señor Eloy Marco Aguirre procedieron a colocar una ofrenda de laureles ante el busto que perpetúa la memoria del Gran Capitán de los Andes.

Durante la ceremonia, se guardó un minuto de silencio. Formaron un peloton de soldados de la IV Brigada Aérea, delegaciones escolares con abanderado y escoltas y numeroso público.

Escuela de Comercio Ricardo Videla

LUJAN. — En la Escuela Nacional de Comercio "Ricardo Videla", se cumplió ayer un acto en homenaje al Libertador. Consistió en la presentación de la bandera de ceremonias; lectura de la resolucion por la cual la escuela adhiere a los actos preparados; se guardó un minuto de silencio, ofrenda floral e Himno Nacional.

Asimismo, en esta oportunidad, se dio a conocer el resultado de un concurso organizado por un jurado encabezado por la señora Nelly Villa de Camba, interventora normalizadora del establecimiento. El concurso que versó sobre el General San Martín tuvo como ganadora a la alumna Patricia Aragonés, de 3º año, a quien se distinguirá, además, en el "Dia del Estudiante". La señorita Aragonés leyó su trabajo denominado "Enseñanzas del Gran Capitán".

En General Alvear

Con un homenaje al general José de San Martín que se cumplió a las 15 frente al monumento que perpetúa su memoria, ubicado en avenidas Alvear y El Libertador, fue conmemorado en esta ciudad el 126º aniversario de la muerte del Padre de la Patria.

El acto contó con la presencia del intendente municipal, señor Rufino García Casado; el secretario administrativo, ingeniero Roberto Eliseo Silvestre; el director de Cultura, señor Omar Poblete; el suboficial mayor Santiago García Vila; el reverendo padre Mariano y otras autoridades, representantes de entidades y numeroso público.

En Tunuyán, ceremonia en el Manzano Histórico.

En San Martín, acto en la plaza departamental. Se llevaron a cabo las ceremonias conmemorativas.

Alrededor del monumento se encontraban formadas delegaciones escolares con abanderados y escoltas y delegaciones con abanderados de la Sociedad Italiana de Socorros Mutuos, de la Sociedad Nipona del Sur y de la Sociedad Italiana. Así también se encontraban cubriendo una guardia, desde la mañana, efectivos policiales y del Ejército.

A las 15 un clarinete tocó silencio guardándose un minuto. Se procedió luego al izamiento de la bandera, ceremonia que estuvo a cargo del intendente municipal y del suboficial García Vila, a los sones de la marcha "Aurora", ejecutándose luego el Himno Nacional.

La alumna Alicia Farrero, del Instituto San Antonio, recitó una poesía alusiva y se rindió homenaje al prócer colocando coronas de flores.

Para referirse a la personalidad del Gran Capitán habló la profesora Cleotilde Aguilar de Bustos, finalizando el acto con la desconcentración a los sones de marchas militares que ejecutó la Banda Municipal.

En San Rafael

Dando comienzo a los actos conmemorativos del 162º aniversario del paso a la inmortalidad del Gran Capitán de los Andes, Don José de San Martín, a las 10, autoridades y público se congregaron en la plaza que perpetúa la memoria del Libertador.

Allí, el intendente municipal, coronel (R.E.) Edgardo Lorca, acompañado del mayor Luis Faustino Suárez, jefe del área militar 3315, procedieron a izar el pabellón nacional a media asta, en tanto que una formación de efectivos se ubicaron frente al mástil mayor.

Tras esta ceremonia, las autoridades, público y delegaciones escolares se trasladaron hasta el templo de San Rafael Arcángel, donde el obispo diocesano de San Rafael ofició un solemne Tedéum.

A las 14 se iniciaron los actos centrales en la Plaza San Martín.

Las autoridades se trasladaron momentos antes de las 15 a la rotonda ubicada frente al monumento al Libertador. Se encontraban presentes el intendente municipal, coronel (RE) Edgardo Lorca; la subsecretaria de Educación de la Provincia, señora Rosa Alicia Rios de Luquez; el jefe del comando operacional área 3315, mayor Luis Faustino Suárez; el obispo diocesano, monseñor León Kruk y otros funcionarios.

A las 15 una trompeta tocó silencio y autoridades y público guardaron un minuto de silencio. Tras ello la Banda de Música de la Policía ejecutó el Himno Nacional y se depositaron ofrendas florales al pie del monumento al Gran Capitán.

Los ganadores de las composiciones alusivas dieron lectura a sus trabajos, y posteriormente habló el jefe de la subárea 3315, mayor Luis Faustino Suárez.

Como final las banderas se desplazaron, al igual que los efectivos militares y policiales hasta avenida Rivadavia, mientras las autoridades tomaban ubicación, en un palco levantado frente a la municipalidad, para presenciar el desfile. El público, en una cantidad numerosa, tomó ubicación a lo largo de la calle Comandante Salas, lugar por donde se desplazaría el desfile escolar, militar y de fuerzas de seguridad.

En Tunuyán

Con un marco de público realmente notable se cumplieron en el Manzano Histórico los actos centrales en homenaje al Libertador organizados por la municipalidad local.

Los actos comenzaron a las 14.30. Previamente y con la asistencia de las autoridades se impuso el nombre de "Granaderos a Caballo", a las Escuela Nº 368 de la localidad "Agua Amarga". A la hora indicada se efectuó la recepción de las autoridades en el local del establecimiento escolar "Manuel de Olazábal" y tras la concentración de delegaciones escolares la concurrencia entonó las estrofas de nuestra canción patria con los acordes de la fanfarria de la Guarnición Militar Campo los Andes. Tras depositarse ofrendas florales al pie del monumento que perpetúa la memoria del Padre de la Patria, exactamente a las 15, se guardó un minuto de silencio.

Hablaron luego la niña Noemí Araya de la Escuela "Dr. Ventura Gallegos" y la alumna de sexto año de la Escuela de Bachillerato Técnico Agrario Nº 8 de Vista Flores, señorita Norma Carleti. Posteriormente lo hicieron el jefe de la Telecom 141 mayor Rubén Paz y el secretario general de la Municipalidad de Tunuyán, señor Héctor Jorge Morales Parejas. Se realizó luego un desfile militar del que tomaron parte efectivos de la Compañía de Telecomunicaciones 141 y del Escuadrón 28 de Gendarmería Nacional. Los actos finalizaron a las 18 con la ceremonia de arriar la bandera.

En Rivadavia, desfile de efectivos militares.

En Rivadavia

Organizado por la Municipalidad de Rivadavia y el Regimiento de Montaña 11 "General Las Heras", tuvieron lugar en este departamento los actos conmemorativos del 126º aniversario de la desaparicion del General José de San Martín.

A las 9, en la plaza que lleva el nombre del Gran Capitán se izó la bandera nacional y se entonaron las estrofas del Himno patrio.

Con posterioridad se rezó una misa en la capilla Angel Custodio.

A las 14.30 en el mismo paseo se realizó una concentración de autoridades civiles y militares, escuelas y público, para la realización de las ceremonias que fueron presididas por el jefe del RIM 11 teniente coronal Enrique Bonofacino; el intendente municipal señor Naser Mansur; secretario de la comuna, Alfredo Juan Carrizo y autoridades escolares.

Las autoridades y entidades de bien público depositaron ofrendas florales ante la figura del prócer y para referirse a la vida y obra de nuestro héroe máximo hablaron el intendente municipal y el capitán Luis Antonio Moreno. Por los alumnos habló el niño Gustavo Adolfo Villanueva de la Escuela Nº 281 "Bernardino Rivadavia".

A las 15, hora en que el General San Martín entró en la inmortalidad, se guardó un minuto de silencio.

A lo largo de la avenida Sargento Cabral se realizó un extenso desfile escolar y efectivos militares.

En San Martín

Gran cantidad de público, asistió a los actos programados para rendir homenaje al General José de San Martín, en el 126º aniversario de su fallecimiento.

El acto principal, contó con la presencia del Director del Liceo Militar General Espejo, teniente coronel Luis Daniel Ahumada, el Director de Arquitectura y Planeamiento, David Dimov, en representación del Gobierno de la Provincia; el intendente municipal de Gral. San Martín, doctor Juan Bertarini y público en general.

Con una semblanza al Gran Capitán, del autor Ricardo Rojas, comenzó el acto, luego de la recepción de autoridades. Posteriormente, el intendente, doctor Bertarini, juntamente con el teniente coronel Ahumada, procedieron a colocar la enseña nacional a media asta, mientras un toque de silencio, por parte de la banda de música, marcaban las 15, hora en que el Gral. San Martín, falleció en Francia.

Tras los himnos, se colocaron ofrendas florales y la alumna María Orbelli, de la Escuela "San Pío X", leyó un trabajo que le pertenece y que fue premiado.

Habló seguidamente el capitán Angel Osvaldo Corvalán y, posteriormente, lo hizo el intendente municipal.

El desfile, final del acto, se desarrolló en las calles laterales de la plaza departamental.

Homenaje a San Martín de las Damas Pro Glorias

Las ceremonias en el Museo Histórico General San Martín.

En el Museo Histórico San Martín, solar donde la mujer mendocina custodia y venera la tradición sanmartiniana, tuvo lugar ayer en horas de la tarde el emotivo acto con que la Asociación de Damas Pro Glorias Mendocinas y demás entidades culturales y religiosas de nuestro medio honraron la memoria del héroe máximo de nuestra libertad. La presencia de las primeras autoridades civiles y militares como así también de un numeroso y calificado público dio a la recordación el marco apropiado de los grandes homenajes. Dos discursos, pronunciados en nombre de la Asociación y del Ejército Argentino, exaltaron la magna figura del padre augusto de la Patria en sus distintas facetas.

Asistieron el gobernador de la Provincia, brigadier mayor Jorge Sixto Fernández; el comandante de la VIII Brigada de Infantería de Montaña, general Jorge Alberto Maradona; el jefe de la IV Brigada Aérea, brigadier José Carlos González; el ministro de Cultura y Educación, coronel Juan Esteban Echazú y la presidenta de la Asociación Pro Glorias Mendocinas, señora Zumilda Vera Arenas de Quiroga.

Concurrieron asimismo representantes de diversas instituciones: las señoras Cecilia Ch. de Spreafichi y María del Carmen Arias de Segura Walrond, de la Asociacion Pro Glorias; el profesor Nicolás Bustos Dávila, por la Junta de Estudios Históricos; el señor Luis Grandín, por la Asociación Cultural Sanmartiniana; los señores Samuel Muñoz y Guillermo Vilches, por la Biblioteca San Martín; la señora María Sara C. de Castorino, por el Instituto Cuyano de Cultura Americana; la señorita Marta Monfarrell, por la Mesa Redonda Panamericana; la señora Lucía Zuloaga de García Sada, por el Instituto Belgraniano; la señora Sofía M. de Gaviola, por el Centro de Residentes Entrerrianos; el profesor Francisco Aldecua, por la Academia Belgraniana de la República Argentina; la señorita Concepción Rodríguez Ruiz Conde, por la Asociación Cristiana Femenina y EINNO; la señora Alicia Uballes de Manríquez, por la Unión de Mujeres Americanas, y las señoras Carmen Usandivaras de Calle, Alicia Raquel Serú de Leal, María Rosa Usandivaras de Escuti y Blanca Mathus de Giménez, por la Sociedad Damas de la Virgen del Carmen de Cuyo. Estuvieron también oficiales de la IV Brigada Aérea.

Se inició el acto con la colocación de un ramo de laureles, ofrecido por las Damas Pro Glorias, ante el busto del General José Francisco de San Martín, ubicado en los jardines del edificio del museo histórico. Portaron la palma el brigadier mayor Fernández, el general Maradona y el brigadier González.

Inmediatamente la concurrencia se dirigió al salón principal del histórico solar sanmartiano, donde primeramente la señora María Luisa Poll de Hrádil, en el piano que perteneció a la familia del doctor Juan Agustín Maza, dirigió las estrofas del Himno Nacional Argentino. Con el mismo instrumento se interpretó luego la Marcha de San Lorenzo.

A continuación la señora Carolina Villa de Torres Araujo, miembro de la asociación, reseñó mediante una emotiva disertación, el sendero de heroismo y gloria del paladín de la independencia argentina y de medio continente. Calificó luego a su renunciamiento en Guayaquil como "simbolo dramático de grandeza".

Al final de su alocución pidió a los asistentes en este 17 de Agosto de 1976 "musiten una ovación por el alma del adalid e invoquen al Altísimo y a Nuestra Señora, la Virgen del Carmen de Cuyo, para que inspiren a gobernantes y gobernados en la imitación de las excelsas virtudes del héroe, porque solo así podrá mantenerse incolume la Patria que nos legaron, oh tú José de San Martín, como la soñaste, generosa y libre".

Por su parte, el teniente coronel Santos Oro, en nombre del Ejército, exaltó al figura del Gran Capitán en distintas etapas de su vida, como hombre y como militar. "Muchas facetas de su vida —dijo— deben constituir para los argentinos la linea de conducta que nos llevará a terminar la gran obra que nuestros proceres se trazaron como objetivos".

"Es necesario que cada argentino en momentos como los actuales, de crisis, de desazones, de desorientacion y de guerra sucia, dijo el militar, luego de referirse a la niñez, carrera de las armas, hogar y gesta emancipadora del Padre de la Patria —nos inspiremos en el ejemplo del Gran Capitán y sigamos sus huellas señeras".

Nuestra juventud, promesa del mañana, —enfatizó— tiene en él la claridad de su grandeza, la pureza de los objetivos y la forma de concebir como lograr la independencia. Las ideas extrañas copiadas de ideologias disolventes, deben ser rechazadas por los espiritus jovenes argentinos, pues San Martín es la guia, la luz que está en el horizonte de la Patria y el mejor ejemplo".

AVISO EXCLUSIVO PARA INVERSORES

(QUE NO OPERAN CON EL BANCO CITY)

Quienes ya lo hacen, conocen los beneficios que reporta concertar sus operaciones con este Banco.

Si usted aún no opera en inversiones con el City, converse con su gente especializada; tienen algo que proponerle.

BANCO CITY

SAN MARTIN esq. SARMIENTO

MENDOZA

Jet Publicidad S. A.

Hoy, a las 21 Hs.
Cena-Show-Desfile presentación colección Jean "Jeff Davis" primavera-verano 1976/77 en la Bodega del 900.

JOSE BUSSO
INDUSTRIAS TEXTILES

Se complace en anunciar que ha designado a la empresa Avant Textil, O'Brien 508 — Tel. 252020 — San José — Gllén. — Mza. — distribuidores exclusivos de su línea de jeans "Jeff Davis" en Mendoza, San Juan, San Luis, La Rioja, Catamarca, Tucumán, Salta y Jujuy.

JOSE BUSSO
INDUSTRIAS TEXTILES
Ramallo
Pcia. de Buenos Aires.

avant TEXTIL

Se complace en anunciar que ha sido designada distribuidora exclusiva en Mendoza, San Juan, San Luis, La Rioja, Catamarca, Tucumán, Salta y Jujuy, de la línea de jeans "Jeff Davis" y que a partir de la fecha estará a disposición de las casas del ramo, en forma directa y con la cordialidad de siempre.

avant TEXTIL
O'Brien 508 — San José
Gllén. — Mendoza

PARA SU FRACCIONAMIENTO... confíe en la experiencia!

VALMARCO EL EQUIPO PERFECTO PARA EMBOTELLAR
A.V.O. EQUIPOS AUTOMATICOS PARA EMBOTELLAR
Supertap CAPSULAS "PILFER-PROOF" (TAPA ROSCA)
dh LINEA COMPLETA PARA FRACCIONAMIENTO EN DAMAJUANAS
REPRESENTANTES EN CUYO
ACOSTA Y RODRIGUEZ Pedro B. Palacios 1254 Tel. 218881-252709 - Mendoza

¿vió nuestra vidriera?

No deje de verla. Vea, también, las muchas oportunidades de nuestra jerarquizada colección de muebles de estilo. Todas están a su inmediato alcance,
SIN ANTICIPO - SIN INTERESES
CREDITOS LIBRES

WROBEL

Estilo en Mobiliarios
AVDA. ESPAÑA 1220 - MENDOZA

Pago de tasas con descuento

GODOY CRUZ. — Mañana vence el plazo para pagar con el 15 por ciento de descuento, el reajuste correspondiente a las tasas y servicios del corriente año.

Para facilitar la concurrencia de los contribuyentes que adeuden sumas por este concepto, se ha establecido un horario especial de atención al público. Este se cumple de 7 a 12 y de 16 a 20.

Homenaje a la universidad rendirá el Rotary Club

Esta noche, el Rotary Club Mendoza rendirá homenaje a la Universidad Nacional de Cuyo (UNC), con motivo de haber cumplido ésta su 37º aniversario.

Al acto concurrirán, especialmente invitados, el rector interventor de la casa de estudios, comodoro ingeniero Héctor Eduardo Ruiz; el secretario general, doctor Guillermo Pose y los decanos de las seis facultades que integran la institución, ingeniero Mario Adolfo Barrera, profesor Luis Campoy, ingeniero Adolfo Ramón Mallea y doctores Félix Cardozo, Mario Olascoaga y Vidal Linares Benegas.

También asistirán el intendente municipal coronel (RE) Héctor Guillermo Molina; el presidente de la Asociación Sanmartiniana, doctor Hilario Velasco Quiroga y el profesor Nicolás Bustos Dávila, de la Junta de Estudios Históricos de Mendoza.

El orador de la reunión será el doctor Edmundo Correas, quien ocupará la tribuna en su carácter de primer rector de la universidad.

El acto se realizará en el Plaza Hotel a partir de las 21. Durante su transcurso el secretario de la entidad, Roberto P. Zabala, entregará al club la llave "Bodas de Oro", que es obsequio del Rotary Club de San Rafael. Previamente, a las 19, se reunirá en sesión de tablas la junta Directiva de la entidad.

ACEROTUB CUYO
División de OKS Hnos. y Cía. SACIFA
DISTRIBUIDORES DE ELECTRODOS CONARCO
La más amplia línea dentro de cada tipo de toda la gama de diámetros requeridos. Amplio stock. El mejor precio y las mejores bonificaciones. Consúltenos.
Un electrodo para cada necesidad
IMPORTANTES BONIFICACIONES
FINANCIACION
ENTREGA INMEDIATA
CARRIL CERVANTES 2330 · Tel. 221569 - 225101
GODOY CRUZ

Ratifican el horario para los almaceneros

El Centro de Almaceneros Minoristas y Anexos de Mendoza ratificó el horario dentro del cual se desenvuelve la actividad del comercio del ramo.

En tal sentido exhortó a sus asociados a cumplir el horario dispuesto: de lunes a sábado, de 9 a 13 y de 16 a 20. Además la entidad recordó que es obligatorio el otorgamiento del descanso del día y medio por semana a los empleados afectados a los negocios.

Se inicia el acto de clausura, con el izamiento de la bandera argentina en el mástil del recinto de la ex Legislatura.

Clausuran las Jornadas Notariales Argentinas

En la sala de sesiones del edificio de la Legislatura Provincial, se realizó ayer la reunión de clausura de la "XVI Jornada Notarial Argentina", que ha reunido aproximadamente a 600 delegados de todo el país y, como invitados especiales, a un delegado de Chile y otro de Paraguay.

La mesa directiva de la misma, estuvo como en anteriores sesiones, constituida por el presidente, escribano Elso Daniel Rosso; vicepresidente 1º, escribano Julio Alberto Imberti; vicepresidente 2º, escribano Salvi Spoturno, y como secretarios, la escribana Erminia Ramos de Vázquez y el escribano Argentino Atencio.

Inicialmente, el presidente de la mesa, escribano Rosso, informó que debido al atraso mencionado, se pasaría de inmediato a la lectura de las conclusiones sobre los cuatro temas que se trataron durante las jornadas, correspondiendo empezar por el Nº 1. Antes de ello, invitó a izar la bandera argentina en el mástil de la sala, al delegado por Corrientes, para acompañar al de Mendoza, por la coincidencia de la fecha sanmartiniana que se conmemoraba en todo el país en esos momentos. Al no encontrarse en la sala por tener que ausentarse a su provincia, fue invitado el representante de Entre Ríos en su lugar. También se invitó a los representantes de Paraguay y de Chile. La ceremonia se realizó acompañada de los aplausos de las delegaciones, que colmaron el recinto.

A continuación, se anunció la entrega del premio "Editorial La Ley", al escribano Laureano Moreyra, consistente en la colección de una obra sobre materia notarial. La entrega fue simbólica, con un tomo, el que fue recibido por el escribano Natali, quien pidió se informara a los delegados que lo recibía él, por no haber concurrido a estas jornadas el escribano premiado, por razones personales. Se aclaró también que los restantes temas le serían entregados posteriormente en forma personal.

De inmediato, el relator del tema I fue invitado al estrado, donde comenzó la lectura de las conclusiones y recomendaciones de su comisión.

Se trató el intercambio cooperativo Mendoza - Chile

En Santiago de Chile se realizó recientemente una reunión de entidades cooperativas para tratar temas vinculados con la activación del intercambio regional. Participaron cooperativas chilenas de distintas actividades, representantes del Instituto de Financiamiento Cooperativo de ese país, de la Organización de Cooperativas de América y de bancos cooperativos argentinos, entre los cuales figuraron el Banco Unión Comercial e Industrial de Mendoza (BUCI), el Banco Cooperativo Agrario y el Banco Cooperativo de Caseros. Por el BUCI asistió a las deliberaciones el señor Raúl Esteban Digiorgi.

Respecto de los temas considerados y los resultados obtenidos, se informó que se alcanzó un acuerdo sobre la conveniencia de que las cooperativas, con intervención de los bancos del sistema, hagan conocer periódicamente sus necesidades y ofertas para la colocación de productos. Se señaló que en estos momentos las cooperativas de Chile tienen grandes posibilidades de importar todo tipo de artículos, ya sean bienes duraderos, semiduradores y de capital. En la larga lista de productos que se podrían exportar a esas cooperativas —se informó— figuran el té, la yerba mate, carnes cocidas, fertilizantes, detergentes, herramientas de labranza, máquinas dentales, maquinaria agrícola en general, máquinas envasadoras y están igualmente en condiciones de vender a la Argentina, mariscos, legumbres, maderas de toda clase, etc.

Se destaca que las cooperativas chilenas nuclean a más de 300.000 personas con sus respectivos grupos familiares, que suman más de un millón de personas.

Se informó también que entre otros productos que Chile necesita, se encuentran equipos de refrigeración para camiones, acoplados, máquinas clasificadoras de frutas, conserveras y envasadoras, jugos de fruta, muebles de oficina y equipamiento para supermercados.

El movimiento cooperativo chileno está ampliamente organizado y cuenta con entidades financieras propias que han tenido incluso acceso al crédito externo. Se considera que las posibilidades de incrementar el intercambio con el vecino país, desde y hacia Mendoza, son excelentes.

Finalmente se señala que la reunión sirvió, igualmente, para escuchar informes técnicos sobre el estado financiero y económico de Chile. Uno de los disertantes expresa la información, el director gerente de "El Mercurio" y ex ministro de Economía del actual gobierno chileno, señor Fernando Leniz, se refirió a la inflación en Chile.

Universidades

Nacional de Cuyo

Facultad de Ciencias Médicas. — En la cátedra de otorrinolaringología se dictará entre el 23 y el 26 de este mes un curso sobre: "Introducción a la impedancimetría", a cargo del doctor Gustavo Mauricio. Los interesados deben inscribirse en la secretaría de la cátedra.

Facultad de Ciencias Políticas y Sociales. — El decanato de la Facultad convocó a los alumnos que cursan primer año en la carrera de Relaciones Internacionales. La reunión tendrá lugar hoy, a las 18, en esa casa de estudios.

Curso de perfeccionamiento para docentes secundarios. — Hasta el 20 se encuentra abierta la inscripción para el curso de actualización y perfeccionamiento sobre "adolescencia", que organiza el Departamento de Extensión Universitaria, con destino a profesores de enseñanza secundaria. Los interesados, que deben ser egresados universitarios y ejercer actualmente la docencia, pueden inscribirse en la Escuela Superior de Teatro, Las Heras 430, de lunes a viernes, en horario de 8 a 13 y de 16.30 a 20.

El curso se dictará todos los sábados, de 16 a 18.30, en el salón de actos del Colegio Universitario Central "José de San Martín", desde el 21 de agosto y hasta el 30 de octubre.

Clases de gimnasia para damas. — La Dirección de Educación Física y Deportes de la Universidad Nacional de Cuyo ofrece al personal docente y no docente y alumnas en general, clases para damas todos los martes y jueves, de 18 a 19.30. Las interesadas deben asistir con ropas de gimnasia.

Concurso en la Escuela de Música. — La Dirección de la Escuela Superior de Música dispuso llamar a concurso para la provisión interna de un cargo de profesor adjunto, dedicación simple, para la cátedra de Armonía. Las solicitudes de inscripción se recibirán en Mesa de Entradas del establecimiento, Lavalle 373, hasta las 12 de hoy.

Cursos de postgrado en la Escuela Superior de Formación Docente. — Hoy se reanudarán los cursos de postgrado de la Escuela Superior de Formación Docente. La inscripción para los cursos de postgrado del segundo cuatrimestre ya ha sido iniciada. Las clases se dictarán en el edificio de Sobremonte y Belgrano, en los horarios que se darán a conocer en la secretaría de la escuela.

Los cursos a dictarse son los siguientes: "El discapacitado y su problemática"; "El cuento infantil" y "La educación plástica y la educación manual".

Antropología Escolar

Entrega de apuntes. — El Departamento de Extensión y Perfeccionamiento Docente comunicó a los docentes que participaron del curso para jerarquía directiva, que de 8 a 13 pueden pasar a retirar los apuntes impresos de los temas desarrollados.

Económicas

Julio C. Bac y colaboradores en plena jornada de trabajo.

Cumplió 33 años de labor una firma publicitaria mendocina

El nacimiento de Bac Publicidad en Mendoza el 17 de agosto de 1943 no sólo marca el surgimiento de una empresa con sentido moderno de la función a que estaba llamada la actividad publicitaria en un medio que comenzada a desembarazarse de prejuicios y modalidades anacrónicas, sino que también señala la incorporación de un instrumento de dinamización y modernización del quehacer comercial de una vasta zona del interior del país. Porque Bac Publicidad, figuna entre los pioneros que impusieron un ritmo y una concepción técnica de la publicidad, con implicaciones artísticas y creativas que coinciden con el desarrollo de las comunicaciones sociales.

A los 33 años de su fundación Bac Publicidad, que tuvo una iniciación modesta, constituye una empresa de proyección nacional animada por un equipo que conoce su oficio y su misión.

De ello conversamos en este auspicioso y nuevo aniversario con el titular de la empresa mendocina, señor Julio César Bac. "Cuando fundamos esta empresa —dice— la información que se tenía en el interior del país sobre las técnicas publicitarias era casi nula. Nosotros —agrega— creíamos en la publicidad como pieza fundamental de la economía y de las empresas. Es decir, la publicidad no como un gasto inútil, sino como una inversión necesaria para acelerar la rueda de la economía: producción, distribución, consumo.

En el curso del diálogo mantenido en una de las oficinas de la empresa, el señor Bac cuenta anécdotas y episodios de su trayectoria en la radiotelefonía. Precisamente —dice — el 17 de agosto de 1943 inauguramos un ciclo de programas radiales llamado "Panoramas Departamentales". Después nos volcamos al medio gráfico, especialmente en los diarios locales LOS ANDES y "La Libertad". El crecimiento de la empresa nos obligó a crear un cuerpo de colaboradores, entre los que figuran creativos, redactores, dibujantes.

Luego recuerda un momento importante para la historia de las comunicaciones en Mendoza: la aparición del primer canal de televisión. Para responder a ese desafío Bac se prepara en Buenos Aires. Esa experiencia no sólo enriqueció el quehacer de la publicidad mendocina. También fue un factor de expansión que tuvo en Bac Publicidad, convertida ya en sociedad anónima, una expresión concreta con presencia activa en el interior del país y en la misma Capital Federal.

Finalmente Bac dice: "Sólo quiero destacar una cosa: que Bac Publicidad es una empresa de servicio que al margen de lo comercial se brinda a la comunidad en forma permanente y gratuita en e caso de colegios, instituciones de bien público, empresariales, sociales, deportivas y religiosas. Y ésa es una de nuestras satisfacciones".

MACDONALD
A CANADA, SOLO CPAir LE OFRECE VUELOS SIN TRANSBORDOS
VANCOUVER
TORONTO
LIMA
BUENOS AIRES
SANTIAGO
A Toronto o Vancouver, en el mismo avión y con sólo dos escalas: Santiago y Lima.
Salidas los Lunes y Jueves a las 19.20.
Planes de financiación.
Asesórese con su Agente de Viajes.
UN NORTE DISTINTO INCLUYE CANADA
Av. Sarmiento 278
Tel. 46955
Mendoza
CP Air
Canadian Pacific

UVEXPORT S.A.
CONVOCATORIA
Convócase a los Accionistas de UVEXPORT S. A. a la Asamblea General Extraordinaria a realizarse el Domingo 29 de Agosto de 1976 a las 10 horas en la sede industrial de la Sociedad, Ruta 40 Km. 104 Eugenio Bustos, San Carlos, a fin de considerar el siguiente
ORDEN DEL DIA
1) Designación de dos accionistas para que conjuntamente con el Presidente de la Asamblea controlen, aprueben y suscriban el Acta.
2) Consideración de la Memoria Anual, Inventarios, Balance General, Estado de Resultados, Cuadros Anexos e Informe de los Síndicos correspondientes al Ejercicio Económico Nº 2 terminado el 31 de Diciembre de 1975. Explicar las causas de la convocatoria fuera de término.
3) Considerar el revalúo contable Ley 19742 y decidir el destino de su saldo.
4) Decidir el número de miembros que integrarán el Directorio y elección de Directores Titulares y Suplentes y Síndicos Titulares y Síndicos Suplentes de acuerdo a las normas del Estatuto.
5) Determinación de los honorarios de los Directores que cumplen funciones técnicas y administrativas.
Mendoza, 2 de Agosto de 1976
EL DIRECTORIO
18|8|C|764|23|8|A

3 tamaños: para vino, agua y trago largo
vasos PAGODA
para los hogares de hoy...
De la línea Guzzini (Italia)
Productora KARTELL S.A.
Malabia 1232 · Tel. 773-6735/7194 · Bs. As.

EDICTOS JUDICIALES

EDICTO. — Caja de Seguro Mutual Ley 1828, cita cinco (5) días beneficiarios José Rubén Stay Marchan para reclamos derechos seguro mutual. - Carlos R. Nanclares, Gerente Interino.
16|8|C|535|20|8

EDICTO. — Caja de Seguro Mutual Ley 1828, cita cinco (5) días beneficiarios Victorino Gómez Maldonado para reclamos derechos seguro mutual. - Carlos R. Nanclares, Gerente Interino.
18|8|F|99138|24|8|A

EDICTO. — Caja de Seguro Mutual Ley 1828, cita cinco (5) días beneficiarios Rufino Zeballos para reclamos derechos seguro mutual. - Carlos R. Nanclares, Gerente Interino.
18|8|C|519|22|8

EDICTO. — Juez 14º Civil, autos Nº 88.232 cita a Rogelio Lucas Sanabria, ignorado domicilio, estar en derecho, bajo apercibimiento de declarar su presunto fallecimiento (Art. 21 ley 14.394). - Felipe de la Rosa C. - Secretario.
18|8|C|43|18|8

EDICTO. — Caja de Seguro Mutual Ley 1828, cita cinco (5) días beneficiarios Amelia Sofía Gutiérrez Mallea para reclamos derechos seguro mutual. - Carlos R. Nanclares, Gerente Interino.
18|8|C|627|22|8

EDICTO. — Juez Trece Civil, cita herederos y acreedores de Ernesto Agustín Rivas y de Paula Vázquez de Rivas, comparendo día treinta y uno de agosto próximo a las ocho horas. - Expte. Nº 72.400, Rodolfo César Adam, Secretario.
18|8|C|615|30|8|A

EDICTO. — Caja de Seguro Mutual Ley 1828, cita cinco (5) días beneficiarios Luis Atilio Cola Foresi para reclamos derechos seguro mutual. - Carlos R. Nanclares, Gerente Interino.
18|8|C|611|22|18

EDICTO. — Orden Señor Juez Séptimo Juzgado Civil, autos 36.214 "Martí Raúl F. y Ot. contra Manuel Mora por Ejec. Hon. "Miguel Angel Belarde, rematará treinta agosto próximo hora once, frente secretaría Juzgado Tercer Piso Palacio de Justicia propiedad rural inculta, Inscripta en el Archivo Judicial de la Provincia al Nro. A-1-07031/4 nombre demandado. Constante de una superficie de 3 Ha. 1.000 mts. Límites: Norte; Emilio de la Iglesia, Sud; Juan B. Nadal, Este: Aurea J. Molina y Oeste: Eulalia C. de Palomo; La mencionada propiedad esta ubicada en el distrito La Pega departamento Guaymallén, Dirección de Rentas: Padrón nº 11.517. Avalúo $ 52.480. Gravámenes: Embargos: autos 6406/95981 "Fiscal c/Mora Bernal Manuel p/estafa 3º Cámara Crimen $ 3.000, autos 36.214 "Martí Raúl y Ot. c/Manuel Mora p/Ejec. Hon. 7º Civil $ 22.295. Deudas Dirección Gral. de Irrigación: Código 1761 Pg. 39768 Pp. 35 Event. toda su extención. Debe años 75/76 más recargos $ 7.415,02. Contribución Directa debe años 1975 $ 233,01 año 1976 a liquidar. Base venta $ 36.736, o sea 70 % avaluo Fiscal, donde partira primera oferta. Comprador depositará acto subasta 13 % en concepto seña y comisión, saldo aprobada la misma. Títulos se encuentran agregados en autos. Conste que no se admite cuestión alguna sobre falta o defecto de los mismo. Informes martillero. Suipacha 471 Cdad.
18|8|C|711|27|8|A

EDICTO. — Juez Sexto Jdo. Civil, Secret. 6 hace saber a José Bohn de ignorado domicilio, expte. Nº 84.855 "Lucero Estela I. c/José Bohn por Div.", resolución fs. 16: "Mendoza, agosto 5 de 1976. Vistos y considerando:... Resuelvo: I... - II - Para que tenga lugar la audiencia de reconciliación prevista por el art. 302 del G.P.C., fíjase el día dieciseis de setiembre próximo a las diez horas. III - De la demanda interpuesta traslado al demandado José Bohn, con citación y emplazamiento de veinte días, para que comparezca y responda y constituya domicilio legal, bajo apercibimiento de ley. Arts. 21, 74, 75, 165 y 167 del C.P.C. IV ... - Regístrese y notifíquese. Fdo. Juan A. Giménez Mathus - Juez". - Alberto J. Sacchi Yori, Secretario.
18|8|F|99160|26|8|A

EDICTO. — Antonio Cerdá Pallarés, martillero matrícula 215, Rep. del Líbano 333, autos 86720 Castro Ariza R.L. c/Abel L. Avecilla, cambiaria, rematará el día 27 Agosto 1976 a las 10 horas, en los estrados del decimocuarto Juzgado Civil Comercial, frente a la secretaria, tercer piso del Palacio de Justicia: La unidad 26, primer piso, designada como escritorio 21, calle Colón 430, ciudad Mendoza, superficie cubierta exclusiva 77,93 mtrs., mas 16,44 mtrs. cuadrados superficie cubierta común, totalizando 94,37 mtrs. Dicha unidad está dividida en tres oficinas grandes, cocina y baño, calefacción individual a gas, pisos granito, tiene ventanas al oeste. Inscripta Registro Propiedad a nombre de Abel Leonardo Avecilla y Angel Campos en condominio y por partes iguales Nº 2185 Fs. 229 Tº 10 propiedad horizontal, Ciudad Oeste; Dirección Rentas 28789; Municipalidad manzana 534 parcela 8 subparcela 25; superficie terreno según títulos 1052 mtrs., según planos 1036,67 mtrs., cuadrados. Linda Norte, calle Colón en 28,30; Sud, Martha Ibáñez en 23,71 y martillo que da al Sud en 5,25 con Leopoldo Zara; Este, Felicita Cordero de Zara en 20,70 y en otro tramo con Leopoldo Zara en 19; Oeste, Adolfo Rovello y Agustín E. Ederra en 31,70 mtrs. Avalúo oficial $ 92.740, base de venta $ 32.459 (50 % indiviso), seña 10 % comisión 3 %, saldo aprobada la subasta. Hipoteca primer grado a favor de Salvador Lamicella por $ 2.916.667 m/; embargos de fs. 30 y vta. por un total de $ 658.511; debe: Dirección Rentas $ 1.673,28; Obras Sanitarias $ 1.456,70; más reajustes acto de pagar. Los títulos pueden verse en autos, no aceptándose reclamos o cuestión alguna sobre fallas o defectos despues de la subasta, haciéndose presente que se remata la parte indivisa, el 50% del derecho de condominio que el demandado tiene en el inmueble. Notificación al acreedor hipotecario. Por el presente se notifica al acredor hipotecario Salvador Lamicella o a los posibles tenedores de documentos, que esta causa se encuentra en estado de remate, a fin de que concurran a defender sus derechos.
18|8|F|99155|26|8|A

EDICTO. — Juez Décimo Juzgado Civil cita herederos y acreedores de Miguel Pérez, comparendo siete de setiembre próximo nueve horas. Expte. 11.426. - Juan Carlos Calderón - Secretario.
5|8|C|567|19|8|A.

EDICTO. — Juez Séptimo Civil, cita,, emplaza herederos, acreedores Palomina Casalvieri de Panacite y José Panacite, comparendo uno de setiembre, doce horas. José M. Hidalgo, secretario.
6|8|C|578|6|10|12|16|18|8-A

EDICTO. — Juez Primero Civil cita emplaza herederos y acreedores de Lorenzo Segundo Gamboa Zelaya comparendo 30 de agosto, próximo a las 9 horas. Luis A. Benvenuto, secretario.
6|8|C|845|18|8

EDICTO. — Orden Juez Segundo Juzgado Civil Secretaria 2º autos 95927 "Schvartzman David Sucesion". Remataré 19 agosto proximo nueve horas Palacio Justicia Primer Piso Ala Norte frente Secretaria Juzgado los siguientes inmuebles inscriptos David Schvartzman, Angel y Simón Schvartzman, Ana S. de Reisin, Emma S. de Gerschcovich y Rosa S. Podgaesky. 19) Propiedad ubicada calle Rioja 1019 Ciudad. Superficie 250 mts2. Limites: Norte, Miguel Melegari 32,20 mts.; Sud, Vicente Granata Amodeo 31,70 mts.; Este, German Rives 7,30 mts.; Oeste calle Rioja 8,40 mts. Inscripciones: Registro Propiedad Raiz Nº 3.200 Fs. 130 Tº 14 E. Secc. Este. Rentas Padron Nº 18.389. Municipalidad Capital Nº 179/26-1. Mejoras: Posee casa habitación compuesta, living-comedor, garaje, cocina, baño, dos dormitorios, lavandería, despensa, pieza y baño servicio, patio. Construcción ladrillos, techo caña y barro, pisos calcáreos y de madera. Tiene agua, luz, gas y cloacas. Deudas: Renta, Contribución directa debe años 1971-1975 $ 1.681,01; Municipalidad Capital dede años 1975-1976 $ 1.337,15 y años 1971-1976 $ 3.545,88; O.S.N. Cta. 20.025 debe años 1971-1976 $ 4.420,50. Avalúo oficial $ 95.760,00. Base 70% avalúo $ 67.032,00 donde partirá primera oferta. 2º) Propiedad ubicada calle Alpatacal 1454 Ciudad. Superficie 277,02 mts2. Limites: Norte, Francisco Taccone 32,94 mts.; Sud, Victor Digiorgi 31,86 mts.; Este, calle Alpatacal 8,20 mts.; Oeste, Domingo Dolcemascolo 8,90 mts. Inscripciones: Registro Propiedad Raiz Nº 8.742 Fs. 354 Tº 22A Sección Oeste; Rentas Padrón Nº 12.593; Municipalidad Capital Nº 751-25. Mejoras: Posee casa habitación compuesta, tres habitaciones, garaje, cocina, baño, patio, despensa, lavandería, baño servicio. Construcción ladrillos, techo caña y barro, pisos calcáreos. Tiene agua, luz, gas y cloacas. Deudas: Renta, Contribución Directa debe años 1971-1975 $ 1.168,34; Municipalidad Capital debe años 1971-1976 $ 2.571,60 y pavimento con recargos $ 8.312,66; O.S.N. Cta. 17.416, debe años 1971-1976 $ 1.635,40 y $ 44.800,00. Avalúo oficial $ 70.560,00. Base 70% avalúo $ 49.392,00 donde partirá primera oferta. 3º) Propiedad ubicada Avda. Bandera de los Andes Nº 510/12, San José, Guaymallén, Mendoza. Superficie 491,93 mts2. Limites: Norte, Juan Soria; Sud, Carril Nacional hoy Bandera de los Andes; Este: Joaquín Pascual Vidart; Oeste: Gualterio Pucci hijo. Inscripciones: Registro Propiedad Raiz Nº 8.358 Fs. 200 Tº 80D Guaymallén. Renta Padrón 4956 Guaymallén; Municipalidad Guaymallén Padrón 08017. Mejoras: Posee casa habitación compuesta de salón y garaje al frente, tres habitaciones, cocina, comedor de diario, baño, pequeño galpón al fondo, patio, altillo y baño servicio. Construcción mixta, adobes y ladrillos, techo cañas y barro, piso calcáreos. Hay agua, luz, gas y cloacas. Deudas: Renta, Contribución Directa debe años 1971-1975 $ 1.018,12; Municipalidad Guaymallén debe años 1971-1975 $ 1.991,07 con más recargos $ 481,71; O.S.N. Cta. 10.234, debe años 1971-1976 $ 4.056,85. De todo ello liquidación sujeta fecha pago. Avalúo oficial $ 61.490,00. - Base 70% avalúo $ 43.043,00 donde partirá primera oferta. Seña 10% Comisión 3% Dinero efectivo acto subasta, saldo aprobarse. Títulos agregados expediente no admitiéndose ningún reclamo por falta o defecto posteriormente. Informes Juzgado o Martillero Humberto J. Francica, Mat. 1172, España 1057, P. 3º Of. 14, Mendoza. 6|8|C|105|18|8|A

EDICTO. — Juez Décimo Juzgado Civil autos 10945, "Nobile de Pimentel Juana Lidia c|Ricardo Pimentel p|div. med. prev.", hace saber a Ricardo Pimentel, de ignorado domicilio, que se le corre traslado de la demanda con citacion y emplazamiento de veinte días, para que comparezca, fije domicilio legal y responda, bajo apercibimiento de ley (Arts. 21, 74, 75, 167 y 302 del C.P.C.). Juan Carlos Calderón, Secretario.
9|8|C|132|18|8|A

EDICTO. — Juez 4º Juzgado Civil cita y emplaza señor Daher Monassa, de ignorado domicilio para que comparezca a juicio a estar a derecho en autos numero 70.841 "Monassa de Lopez Cañete, Magdalena Yolanda por designación curador". - Susana M. Durán, Secretaria.
9|8|C|302|20|8|A

EDICTO — Juez Quince Civil, cita herederos, acreedores JOSE LEON NUÑEZ, comparendo Agosto Treinta, doce horas. Expte. 40.239. - Rodolfo H. Puebla - secretario.
9|8|C|85|20|8-A

EDICTO. — Juez Segundo Civil, cita herederos, acreedores Granados José, comparendo día diez de setiembre próximo a las once horas. Expte. Nº 104.431, Mendoza, 5 de Agosto de 1976. Eduardo O. Giménez B. Secretario.
11|8|C|211|27|8|A

EDICTO. — Juez Sexto Juzgado Civil, Secret. 6, cita herederos y acreedores de: Francisco Domingo Gavasci, comparendo dieciséis de setiembre próximo a las diez y treinta horas. Expte. Nº 85.117. - Alberto J. Sacchi Yori. Secretario.
11|8|C|436|24|8|A

EDICTO. — Juez Primer Juzgado Civil, San Rafael, autos 72.984-A-cita herederos y acreedores de Armando Soldini, audiencia 27 de agosto próximo, 11 horas. José Yagüe. Secretario. 11|8|F|96423|24|8|A

EDICTO. — Juez Octavo Juzgado Civil - expediente nº 40.613, notifica a Fernando Adolfo Zárate siguiente resolución: "De la demanda interpuesta, córrase traslado al demandado con citación y emplazamiento de veinte días para que comparezca y responda. Asimismo, deberá constituir domicilio legal dentro del radio del Juzgado, bajo apercibimiento de rebeldía. Arts. 168,21 y 74 del CPC". - Oscar W. Tello, Secretario.
12|8|C|640|23|8|A

EDICTO. — Juez Segundo Juzgado de Menores, cita y emplaza en diez (10) días, bajo apercibimiento de ley (Art. 74 y 75 del C. P. C.) para comparendo a derecho a señora Celia Bravo de Zabala. Autos Nº 119.784: "Zabala Alejandra Raquel por adopción". - Secretario Alejandro A. Jara.
13|8|C|891|26|8|A.

EDICTO. — Juez en lo Civil, Comercial y Minas de General Alvear, Mendoza hace saber a todos los que se consideren con derechos, por diez días, debiendo publicarse los mismos por diez veces, con intervalos regulares durante cuarenta días en el Boletín Oficial y Diario LOS ANDES, que en autos Nº 5.333 caratulados: "Ghio Bautista y Santiago P/Título Veinteñal", los actores soliciten título veinteñal inmueble superficie de 4 Has. 9.118,18 m2., ubicado radio urbano Ciudad de General Alvear, Mza., con los siguientes límites: Norte: calle "F", al Sur: con calle Pública, al Este: con propiedad de Antonio Gutiérrez, al Oeste: con propiedad de Encarnación Mellado y Bernabé López. Alberto de Mattos Marcal, Secretario.
12|8|F|48911|1|9|A

EDICTO. — Juez Civil General Alvear, cita y emplaza herederos y acreedores Gili Luis José por Sucesión, comparendo diez de Setiembre diez horas. - Alberto De Mattos Marcal, secretario.
13|8|F|95916|26|8|A.

EDICTO - CITACION DE LINDEROS. — Carlos Alberto Palumbo, agrimensor, mensurará 570,00 mts.2, parte de mayor extensión, para Título Supletorio, Ley 14.159, Decreto 5756/55, propiedad pretendida por Dirección Provincial de Vialidad. Ubicada en calle Simón Bolivar 50, 30 mts. al Norte de carril Bandera de los Andes, Rodeo de la Cruz - Guaymallén. Límites: Norte: Antonia Picciones de Sanmartino y Carmen José Vda. de Mallar; Sur: Jesús y Rufino Menéndez; Este: Atilio Pezzola; Oeste calle Simón Bolívar, Agosto 23, hora 9.
13|8|F|96897|18|8|A.

EDICTO. — Juez Décimo Primer Juzgado Civil, Expte. 110.190, cita emplaza interesados sucesión de María Rivetti de Feliziani, audiencia treinta y uno de agosto próximo. Once horas. Juan Carlos Puebla. Secretario. 5|8|C|714|18|8|A

EDICTO REMATE. — Segundo Juzzado Paz Letrado, Secretaria F. Pessano - San Rafael, autos 3.426: "Muñoz Sánchez de Andrés María y otra contra Club Dep. o Atl. San Luis - Típica", hace saber cinco días alternados, martillero Rafael Cerda Pescara, Matrícula 1.319, rematará veintiseis agosto próximo once horas, Estrados Juzgado (Casa Departamental): Inmueble urbano ubicado en calle Urquiza s/n. constante de una superficie de 1 Ha. 3.042,95 mts.2, limitando Norte: En 100 mts.; Este: En 129,34 mts.; Oeste: En 130,66 mts. con Querubina Fernández de Rodríguez Vázquez respectivamente y al Sud: en 100,65 mts. con calle Pública Urquiza. Inscripción: Inscripto Registro Propiedad Raiz al Nº 10.403, Fs. 545, Tº 126 - B de San Rafael a nombre demandada. Tiene derecho agua definitivo por Río Diamante - Canal Cerrito - Hijuela Nº 3 "Fundo Isolín" para 2.929 m2. P.G. 62.412, P.P. 73, Desagüe C. C. y Ballofet Afte. Gral. del Norte; para 3.897 m2, P.G. 64.813 P.P. 76. Desagüe: VV: Afte. Gral. del Norte para 6.215 m2. P.G. 64.815 P.P. 332. Mejoras: Inmueble totalmente cerrado en todo su perímetro con muralla de ladrillos de 30 cmts. con viga, de 2,80 mts. de altura, destinado campo de deportes el que se encuentra con alambrado olímpico de tela metálica, tribunas de ladrillos y tierra, viga y cemento alisado, capacidad 2.000 espectadores sobre costado Oeste y en costado Este tribunas de igual construcción capacidad 3.000 espectadores, sobre esquina sub-Este existe construcción dos camarines de ladrillos con duchas y tres baños y anexo dos piezas de igual construcción vivienda cuidador. En lugares estratégicos en campo de deportes se encuentran instaladas seis torres hierro, de 10 metros de altura para futuras instalaciones luz. Embargos: De Autos $ 1.792,00 y autos 10.939, caratulados "Andrés Félix Ariel contra Hipólito Torres - Hipotecaria Sa. 218.400,00. Gravámenes: Hipoteca 1er. grado Sa. 2.810.- favor Querubina Fernández de Rodríguez Vázquez. - Deudas: Dirección de Rentas de la Provincia, Sa. 3.315,81; Municipalidad San Rafael (Servicios municipales) años 1972/75, Sa. 868,38; Reembolso pavimento año 1974, Sa. 23.662, 13; Departamento General Irrigación años 1973/1975, Sa. 1.774,25, todas más recargos e intereses época de pago - Avalúo: Sa. 24.190,00. - Base: Sa. 16.933,00 o sea 70 % avalúo fiscal y al mejor postor. Comprador depositará acto 10 % seña y 3 % comisión de martillero, saldo aprobada subasta. Títulos y gravámenes agregados a autos no admitiéndose reclamo alguno sobre falta o defecto de los mismos una vez realizado el remate. - Informes: Secretaria autorizante o martillero, Las Heras Nº 570. - Sobre raspado: "2.810". Vale. - Francisco G. Pessano, secretario. 13|8|F|96890|26|8|A.

Elevado costo demanda instalar un teléfono

SAN RAFAEL. — Preocupa a la Cámara de Comercio, Industrias y Agricultura de Real del Padre, el alto costo que solicita la Empresa Nacional de Telecomunicaciones para la instalación de un teléfono en el Juzgado de Paz de ese distrito, y así lo ha hecho saber en una nota cursada a la Dirección Comercial de ese organismo.

La entidad ha tomado conocimiento, por un presupuesto de fecha 7 de junio de 1976 del costo que demandaría dotar de teléfono a ese juzgado, y como se trata de un servicio que favorece a la comunidad, solicita que se reconsidere su valor, ya que el presupuesto en concepto de instalación fija un costo de 25.000 pesos y por subvención de línea de otros 87.450 pesos, valores que considera excesivos.

Hace notar que ese Juzgado se encuentra dentro del trayecto de la línea primaria telefónica, y ello permite utilizar la existente, ampliando su capacidad para los 50 teléfonos que puede atender esa central, con sólo extender la línea en un tramo de 770 metros. Dice que ello posibilitaría ampliar la capacidad de esa central de 28 a 50 teléfonos y obtener con ello un mayor ingreso.

Conferencia sobre los incas

SAN RAFAEL.— El Centro Polivalente de Arte de San Rafael, presentará el 21 del corriente, a las 17, en la biblioteca Mariano Moreno, a la investigadora Clara Magdalena Abal con el tema "Dos culturas formativas del Antiguo Perú: Sechín y Chavín de Huántar - Secuencias artísticas". El tema será ilustrado con diapositivas.

La misma entidad anuncia para el 4 de setiembre un concierto didáctico de guitarra a cargo del profesor Arturo Quinteros y su alumno Guillermo Fabris sobre "Destellos del mundo de la guitarra" e interpretaciones de obras de De Sor, Tárrega, Albéniz y otros.

San Rafael

Aspecto del acto de inauguración de la exposición

Habilitóse una muestra de artistas mendocinos

SAN RAFAEL. — Organizada por la subcomisión de Cultura del San Rafael Tenis Club, se dejó inaugurada una exposición de plásticos titulada "10 artistas mendocinos"

Exponen en la muestra dibujos, pinturas, esculturas y cerámicas de los artistas Roberto Arentsen, acuarelas "Paisaje del Sur Mendocino"; Félix Arnedillo, óleos, "Paisajes"; Raúl Capitani, dibujos, "Campesina y Don Quijote"; Luis Ciceri, dibujos "Mujeres y Ajustando Cuentas"; Francisco Jambrina, acuarelas, "Paisajes sanrafaelinos"; León Ochoa, témperas "Nocturno" y "Las Amigas"; Roberto Rosas, esculturas "Pelea de Perros" y "Niño y Flauta" Sara Rosales, óleos, "Mujer en Lila"; Mimí Alvarez Rojas, cerámica, "Adán y Eva" y "Desnudo Femenino" y Juan Scalco, óleos "En la Playa" y "Motivos de Potrerillos".

En el acto de apertura de esta exposición, que reunió a los plásticos exponentes, usó de la palabra para dejar inaugurada la misma, el presidente del San Rafael Tenis Club, señor Juan Manuel de la Reta, quien destacó la calidad de las obras que integran la exposición y les deseó el mejor de los éxitos durante el evento, a la vez que subrayó que la entidad que preside no escatimará esfuerzos para darle mayor realce a la exposición. En nombre de los artistas exponentes habló Raúl Capitani, quien dijo que las obras expuestas conforman variados motivos y distintas formas en la técnica de la pintura. Aclaró que no se trata de una muestra selectiva, si no de mostrar a quienes gustan de este arte, las variaciones de ideas y líneas para realizar los cuadros. Las obras que se encuentran en venta podrán ser visitadas diariamente en el Tenis Club.

Asesoramiento sobre normas de exportación

SAN RAFAEL. — El gerente de la sucursal local del Banco de la Nación, Ricardo Mario Monés Ruiz, prosigue sus giras en el sur de la provincia con el propósito de alentar y promocionar las exportaciones de productos de la zona.

Esta labor la cumplió en esta oportunidad visitando el distrito Villa Atuel de este departamento, en compañía de personal tecnico de la oficina de Comercio Exterior. Con la colaboración del gerente de la sucursal en ese distrito, Rogelio Atilio D'Angelo, se interiorizó de posibles clientes que potencialmente estarían en condiciones de iniciarse en materia de exportación. Se encontró interés en conocer sobre lo que atañe a la exportación de frutas desecadas y vinos finos y comunes. Además los funcionarios informaron sobre cómo iniciarse en las exportaciones, su operativa e instrumentación y finalmente dieron a conocer sobre el apoyo crediticio que en esta área contempla el Banco de la Nación Argentina.

Desde hace un tiempo el Banco de la Nación por medio de sus tecnicos y gerencia de la sucursal San Rafael, viene realizando una política de asesoramiento en materia de exportación y está interesando a diversos sectores a participar organizadamente en la venta de sus productos en el extranjero. Esta labor está dando excelentes frutos, pues hay numerosas firmas que han mostrado especial interés en ese aspecto.

El éxito de una campaña para promover el turismo

SAN RAFAEL. — Se tienen ya los frutos de la campaña que con tanto éxito y apoyo, lleva a cabo la Asociación Dirigentes de Ventas y Comercialización, para incrementar el arribo de turistas al departamento. Con anterioridad, dimos a conocer las miles de postales con los más atractivos motivos de belleza regional que fueron enviados a diversas provincias y países, bajo el lema: "Yo quiero conocer San Rafael".

De ese certamen llegaron miles de cartas de gente hasta la que llegó la iniciativa. En estos momentos ha comenzado la entrega de los premios a los ganadores con el envío de los ricos productos que produce la zona en una serie de 29 encomiendas en las que los participantes podrán gustar de los vinos, dulces, conservas, y frutas desecadas que produce la región.

Pero hay otros ganadores que tendrán el privilegio de haber sido distinguidos con un viaje para dos personas a San Rafael con todos los gastos pagos. Esos ganadores son: Tomás Goenaga de Chivilcoy Buenos Aires; Francisco Collaci de Mar del Plata; Graciela Yannelli de Bruno de Capital Federal; Roberto J. Casaux de Lomas de Zamora; y María Inés Serafín de Capitán Sarmiento, Buenos Aires.

Los premios también han favorecido a un radioaficionado por la colaboración que prestó a este evento al difundir sus cláusulas. Se trata de **Raúl Beltrán, del Departamento Colonia, Uruguay.**

En cuanto a los envíos de encomiendas a los ganadores de este certamen, con los productos de la zona, han beneficiado a gente de Buenos Aires, Capital Federal, Paraguay, Córdoba, San Juan, Uruguay, Talca, Chile, La Pampa, Entre Ríos y Chaco. La mayoría corresponden a Buenos Aires.

Estampilla

En otro paso más en este quehacer que se han impuesto los Dirigentes de Ventas y Comercialización tiene particular importancia las miles de planchas con vistosa estampilla con el emblema "Conozca San Rafael". Esas estampillas estan siendo distribuidos entre quienes apoyan a esta campaña de promoción turística, para su aplicación en la correspondencia.

Entidades diversas

Cooperadora del Hospital Schestakow. — Ha invitado a los socios honorarios, activos y contribuyentes a la asamblea extraordinaria que se realizará mañana a las 17, en el Hotel España, sito en San Martín 292 de esta ciudad.

Aero Club San Rafael. — Ofreció vuelos a los niños del Asilo Hogar Las Mercedes, con motivo de la reciente celebración del Día del Niño. En la oportunidad la Comisión de Damas de la entidad obsequió con un chocolate, masas y golosinas.

La señorita María Elena Izuel recibe la medalla por ser la mejor egresada de la promoción.

Colación de grados en el Instituto "Del Carmen"

SAN RAFAEL. — Durante un acto académico realizado en el teatro de la Escuela "Rodolfo Iselín", el Instituto Superior del Profesorado "Del Carmen" procedió a la entrega de diplomas a los egresados del establecimiento.

Los actos comenzaron a las 18, con una misa de acción de gracias que ofició el Obispo Diocesano, monseñor León Kruk, en la Capilla del Instituto, y continuaron a las 19 en el teatro de la Escuela "Rodolfo Iselín", donde se cumplió la ceremonia de colación de grados.

Integraron la mesa académica, el Obispo Diocesano, monseñor León Kruk; el intendente municipal, coronel (RE) Edgardo Lorca; representantes de la Delegación de la Suprema Corte; rectores de Facultades; la rectora del Instituto Hermana María Elena Barceló y directivos de establecimientos secundarios.

Tras la ejecución del Himno Nacional Argentino, coreado por los presentes, pronunció unas palabras para referirse al acontecimiento la Hermana Rectora, María Elena Barceló y tras ello usó de la palabra la mejor egresada, señorita María Elena Izuel.

Se hizo entrega de la medalla de oro a la mejor egresada, señorita María Elena Izuel y entrega de otra medalla de oro a la mejor egresada de la sección Jardín de Infantes, señorita María Elena Rodríguez, ceremonia que estuvo a cargo de las autoridades presentes quienes procedieron también a la entrega de diplomas a los mejores promedios de cada sección, que correspondió, en Historia y Geografía a la señorita María Elena Izuel; en Castellano, Literatura y Latín, al Hermano Luis González; en Inglés, a la señorita Lucía Alicia Bacic; en Matemáticas, Física y Cosmografía a la señorita Susana Graciela Gea y en Jardín de Infantes a la señorita María Elena Rodríguez.

En la segunda parte, la Academia Municipal de Danzas ofreció diversos bailes tradicionales.

Sistema de alumbrado a gas de mercurio en funcionamiento

Autoridades asistentes ponen en funcionamiento el nuevo sistema de iluminación.

SAN RAFAEL. — En el transcurso de una sencilla ceremonia que se cumplió en el playón que ubica frente a la Casa Departamental, donde funciona el foro judicial de la Segunda Circunscripción, se dejó inaugurado el alumbrado a gas de mercurio.

El breve acto, contó con la presencia del intendente municipal, coronel (RE) Edgardo Lorca; el presidente de la Suprema Corte de Justicia de la Provincia, doctor Juan Antonio del Peral, autoridades municipales y magistrados del foro sanrafaelino.

Para habilitar el moderno sistema lumínico con lámparas de gas a mercurio que instalará en distintos puntos estratégicos personal municipal de la sección Electrotécnica, habló el intendente, coronel (RE) Edgardo Lorca. Puntualizó que con el encendido de las modernas luces, dejaba así satisfecha una inquietud de los magistrados sanrafaelinos por pedido expreso del delegado en San Rafael de la Suprema Corte de Justicia, doctor Ricardo Angriman, de dotar a la amplia playa de estacionamiento que ocupa tres cuartos de manzana, de adecuada iluminación. Señaló que en la obra había colaborado la Dirección Provincual de Energía juntamente con la Municipalidad.

Agradeció este valioso aporte para la Casa Departamental el doctor Juan Antonio del Peral. Posteriormente el coronel Lorca invitó al presidente de la Suprema Corte de Justicia y al doctor Angriman a accionar la llave de encendido de las flamantes lámparas de luz a mercurio.

Fueron inaugurados los cursos hispánicos

SAN RAFAEL. — Con una alocución a cargo del vicecónsul honorario de España, señor Emilio Bustos López, se dejaron inaugurados los Cursos Hispánicos 1976.

El acto contó con la presencia de la directora del Instituto de Cultura Hispánica de San Rafael, señora Hortensia B. de Vázquez; la señora Mery V. de Roux, miembro de la comisión directiva y la participación de más de un centenar de inscriptos, pertenecientes al magisterio, alumnos del nivel terciario y profesores de Letras e Idiomas en especial. El vicecónsul señor Busto López, presidente de la institución, tuvo palabras de estímulo y reconocimiento a la intensa y meritoria obra que cumple el instituto en el medio.

Como comienzo de los cursos, la doctora Dolly Lucero disertó sobre "Enrique Banchs", mientras que Juan Canadé lo hizo sobre Manuel de Fallas, disertaciones que a su término recibieron prolongados aplausos. El curso continuará hoy con la cátedra de Literatura donde la profesora María A. Pellegrini hablará sobre "Ernesto Sábato" y en la cátedra de Arte, la pintora Carmen Pretel hablará sobre: "Surrealismo - Dalí".

Municipales

Agua potable. — SAN RAFAEL. — Personal dependiente de la Seccion Agua Potable, ha comenzado los trabajos de extension de la red de agua potable en calle Independencia, en el tramo comprendido entre las calles Tacuari y Bolivar.

Citan a personas. — La Dirección de Promoción y Asistencia Social de la Municipalidad, ha llamado para que se presenten en la oficina de ese cuerpo a las siguientes personas: Anastasio C. Lorca, Victa Sisterna de Sáez, Epifanio Mulena Rodriguez, Luciano Moreno Manzano y Elvira del Carmen Alvarez Zolorza. Deberan concurrir en dias habiles de 8 a 13.

Unión Vecinal "Martin Güemes". — Una delegacion encabezada por su presidente, señor Oscar Martinez, entrevistó al director de Promocion y Asistencia Social de la Municipalidad, a quien le solicitaron la provision de elementos de primera necesidad, como asi tambien requirieron la colaboracion de la Comuna en trabajos que se llevan a cabo en el mencionado barrio.

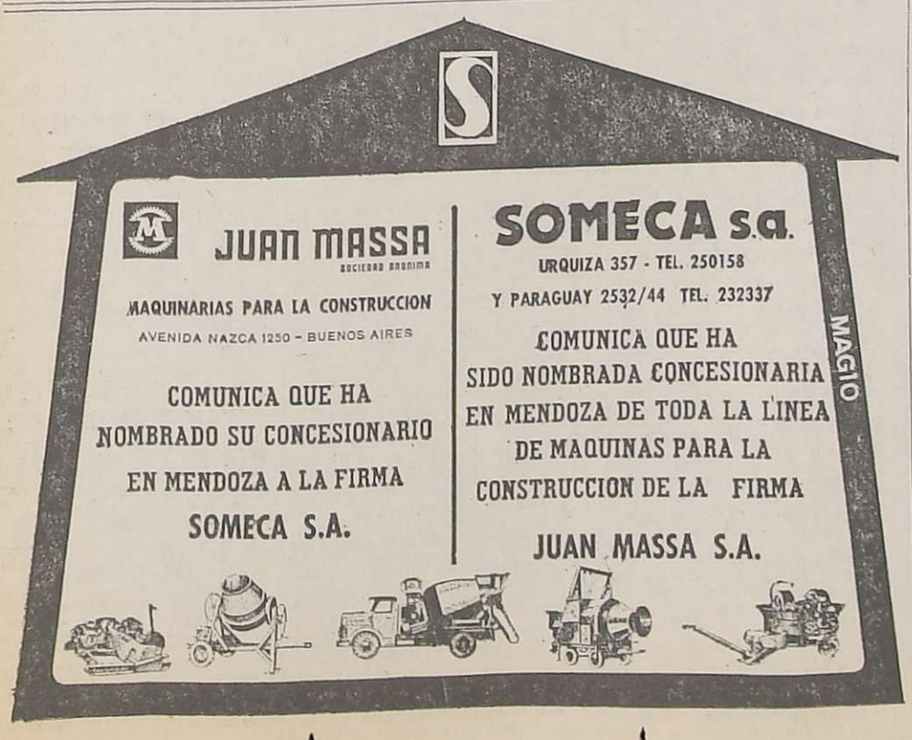

rendidor

El primer neumático radial fabricado en la Argentina.
El único radial diseñado en la Argentina pensado para nuestras rutas y caminos. Recorre decenas de miles de kilómetros con total seguridad y alto rendimiento.
Económico: más durable por sus compuestos especiales de caucho que reducen la fricción y el desgaste. Al rodar más suavemente, elimina pérdidas de potencia, ahorrándole nafta a su bolsillo.
Su objetivo: rendir más para que usted gaste menos.

Fate Radial
fate O
El neumático argentino.

cicero publicidad

AVISOS FUNEBRES

SEPELIOS

✝ **MIRTA JOSEFINA MATURANO de VILASECA**
Q.E.P.D.
Falleció el 17-VIII-1976

Su esposo: Sebastián Agustín Vilaseca; hijas: Silvia Graciela, Ana Cecilia y Ester Irene; padres, hermana, hermanos políticos, padres políticos, abuela y demás deudos, participan con profundo dolor su fallecimiento e invitan al sepelio de sus restos, que se efectuará hoy a las 11 hs., en el cementerio de Godoy Cruz.
18|8|C|834|18|8

✝ **MIRTA JOSEFINA MATURANO de VILASECA - Q.E.P.D. - Falleció el 17-VIII-1976.** - Sus padres: Oscar Emigdio Videla y Josefina Pérez de Videla; hermana: Esther de Mercado; hermano político: Rubén M. Mercado y sobrinos, participan con profundo dolor su fallecimiento e invitan al sepelio de sus restos. 18|8|C|834|18|8

✝ **MIRTA JOSEFINA MATURANO de VILASECA - Q.E.P.D. - Falleció el 17-VIII-1976.** - Sus hermanos políticos Patricio y Margarita y su sobrina Mónica, participan su fallecimiento.
18|8|C|826|18|8

✝ **MIRTA JOSEFINA MATURANO de VILASECA - Q.E.P.D. - Falleció el 17-VIII-1976.** - Su hermana Esther, Lalo, Virginia, Rubén, Mariano y Mariela, participan con profundo pesar su fallecimiento e invitan al sepelio de sus restos. 18|8|C|834|18|8

✝ **MIRTA MATURANO DE VILASECA. - Q. E. P. D. - Falleció el 17 - VIII - 1976.** - Sus tíos: Juan Andreu y familia, Felisa S. de Sassi, Hilda G. de Sassi y familia; sus primos: Herman Basso y flia., Juan C. Andreu y flia., Juan Carlos Varo y flia., Julio Ortiz y sra., y sus amigos: Carlos Cecco y flia., Ricardo Pasqualotto y flia., Antonio Arangiz y flia. participan con profundo dolor su fallecimiento. 18|8|F|99231|18|8

✝ **MIRTA MATURANO DE VILASECA. - Q. E. P. D. - Falleció el 17 - VIII - 1976.** - Su tía: María Matilde Hidalgo Vda. de Giménez; sus primas: Basilia Lucinda, Magdalena Manuela, Isabel Marina y Antonia Gladys; sus primos: Francisco Alejandro Alvarez, Ricardo Rodolfo Castro y Pablo Armando Ortiz, participan con profundo dolor su fallecimiento e invitan al sepelio de sus restos.
18|8|C|912|18|8

✝ **MIRTA MATURANO DE VILASECA. - Q. E. P. D. - Falleció el 17 - VIII - 1976.** - Sus tíos: Nelly y Arturo Carrizo, y Rosa y Carlos Agüero y sus primos: Teresa y Ramón Herrera participan su fallecimiento e invitan al sepelio, hoy a las 11 horas. 18|8|C|891|18|8

✝ **MIRTA MATURANO DE VILASECA. - Q. E. P. D. - Falleció el 17 - VIII - 1976.** - Florencia V. de Fradin, Enrique Fradin y flia., Ramón Fradin y flia., Octavio Giugno y flia., Carlos Fradin y flia., Ricardo y Mercedes Fradin, participan con pesar el fallecimiento de su querida sobrina y prima.
18|8|C|904|18|8

✝ **MIRTA MATURANO DE VILASECA. - Q. E. P. D. - Falleció el 17 - VIII - 1976.** - Vecinos y amigos del Bº SOEVA Norte de Godoy Cruz flias. de: Vildoza, Avila, Bollati, Repetto, Tonini, Silva, Guzmán, Sánchez, Añasco, Petenari, Lago, Mendoza, Molina, Viluron, Zabala, Famá, Alvarez, Abraham, Gochicoa, Méndez y Torres participan su fallecimiento e invitan al sepelio de sus restos. 18|8|C|887|18|8

✝ **MIRTA MATURANO DE VILASECA. - Q. E. P. D. - Falleció el 17 - VIII - 1976.** - Sus desconsolados compadres: Cayetano Casciano, Esther Sassi; y sus queridos primos: Gladys y Carlos, participan con profundo dolor su fallecimiento e invitan al sepelio de sus restos.
18|8|F|99231|18|8

✝ **MIRTA JOSEFINA MATURANO de VILASECA - Q.E.P.D. - Falleció el 17-VIII-1976.** - Sus padres políticos: Patricio Villaseca y Ascensión Sassi; hermanos políticos: Teresa, Patricio, Enrique y Margarita; sobrinos y primos, participan su fallecimiento e invitan al sepelio de sus restos.
18|8|C|827|18|8

✝ **MIRTA DE VILASECA - Q. E. P. D. - Falleció el 17-VIII-76** Su tío Jorge Vilaseca, primos Gladys Vilaseca y Miguel A. Ferrero y Flia, con profundo pesar participan su fallecimiento e invitan al sepelio de sus restos.
18|8|C|841|18|8

✝ **MIRTA JOSEFINA MATURANO de VILASECA - Q.E.P.D. - Falleció el 17-VIII-1976.** - Su primo: Daniel H. Videla y flia., su tío Pilo, sus primas Pocha y Beba y flia., participan con profundo dolor su fallecimiento e invitan al sepelio de sus restos.
18|8|C|835|18|8

✝ **MIRTA JOSEFINA MATURANO de VILASECA - Q.E.P.D. - Falleció el 17-VIII-1976.** - Los compañeros de trabajo de Oscar Videla: Salvador González, Rodolfo Moyano, Juan Italiani, José Tarditti, Serapio Retamoso, Luis Salvi, José Scanio y Daniel Videla, participan con profundo dolor el fallecimiento de su hija.
18|8|C|813|18|8

✝ **MIRTA JOSEFINA MATURANO de VILASECA - Q.E.P.D. - Falleció el 17-VIII-1976.** - La comisión directiva de la empresa Autotransporte El Trapiche, Línea 20, socios, jefe de personal, inspectores y personal en general participan con hondo pesar el fallecimiento de la esposa de su compañero Sebastián Vilaseca.
18|8|C|829|18|8

✝

MARIA ANGELICA AVENDAÑO DE CHALES
Q. E. P. D.
Falleció el 17-VIII-1976.
C.A.S.R. y B.P.

Su desconsolado esposo: Luis Chales; sus hijos: María Cristina y Luis Angel; hijo político: Hugo Ahualli; sus hermanos: Alicia, Luis Mario, Rosa Elena Avendaño; hermanos políticos: Marta, Sara, Genoveva, Moisés, José, Julia y Mario Chales; doctor Roberto Chaves Méndez, Antonio Ogalde, Lía Yankelovich de Avendaño, Edith Tesera de Avendaño, José Gambino, Marcos García, Ricardo Forestani, Josefina Gulizia, Elvira Cambio, sobrinos, primos y demás deudos participan su fallecimiento e invitan al sepelio, hoy a las 17.30 en el cementerio de la Capital. Casa de duelo: Catamarca 423, Mendoza. Servicio: Empresa Augusto Américo Zapata. Godoy Cruz 516, San José.
18|8|F|99233|18|8

✝ **MARIA ANGELICA AVENDAÑO DE CHALES. - Q. E. P. D. - Falleció el 17-VIII-1976. C. A. S. R. y B. P.** - Sus hermanas Benedicta Alicia y Rosa Elena, hermanos políticos Ignacio Ogalde, Roberto Chaves Méndez, Edith Tisera de Avendano, Lía Inés Yankelevich de Avendaño, sobrinos María Inés y Alejandro Avendaño, Raúl Agustín, Héctor Roberto y Norberto Avendaño, Elizabeth Mónica, Roberto Edgardo y Nidia Elena Chaves, participan con profundo dolor el fallecimiento de su querida hermana y tía e invitan al sepelio de sus restos.
18|8|C|839|18|8

✝ **MARIA ANGELICA AVENDAÑO DE CHALES - Q.E.P.D. - Falleció el 17-VIII-1976** - Sus hijos María Cristina y Luis Angel; hijo político Hugo Almalli participan con profundo dolor el fallecimiento de su señora madre e invitan al sepelio de sus restos. Casa mortuoria: Catamarca 423 Ciudad. 18|8|C|844|18|8

✝ **MARIA ANGELICA AVENDAÑO DE CHALES. - Q. E. P. D. - Falleció el 17-VIII-1976. C. A. S. R. y B. P.** - Fernando J. Barcia, Marta E. Ruiz de Barcia e hijos Fernandito y Martita participan con profundo dolor el fallecimiento de su hermana y tía en el afecto y el corazón.
18|8|C|825|18|8

✝ **MARIA ANGELICA AVENDAÑO DE CHALES - Q.E.P.D. - Falleció el 17-VIII-1976** - El Coro de Niños de la U.N.C. y la familia Coral participan con profundo dolor el fallecimiento de la madre del pequeño integrante Luis Angel y ruegan una oración en su memoria.
18|8|C|840|18|8

✝ **MARIA ANGELICA AVENDAÑO DE CHALES - Q.E.P.D. - Falleció el 17-VIII-1976** - Sus amigos R. Vidal, R. Peralta, H. Sarmiento, P. Peralta, L. García, O. Cioffi, Alvarado participan el fallecimiento de la esposa de su amigo e invitan al sepelio de sus restos.
18|8|C|851|18|8

✝ **MARIA ANGELICA AVENDAÑO DE CHALES - Q.E.P.D. - Falleció el 17-VIII-1976** - William Ahvalli y Sra. y Renée Vázquez de Valenzuela e hijas participan con profundo pesar el fallecimiento de la señora madre de su hija política María Cristina e invitan al sepelio de sus restos.
18|8|C|844|18|8

✝ **MARIA ANGELICA AVENDAÑO DE CHALES. - Q. E. P. D. - Falleció el 17-VIII-1976.** - Mario S. Chales y Flia., participan el fallecimiento de su hermana política e invitan al sepelio de sus restos.
18|8|C|853|18|8

✝ **MARIA ANGELICA AVENDAÑO DE CHALES. - Q. E. P. D. - Falleció el 17-VIII-1976.** - José Chales y Flia., participan el fallecimiento de su hermana política e invitan al sepelio de sus restos.
18|8|C|853|18|8

✝ **MARIA ANGELICA AVENDAÑO DE CHALES. - Q. E. P. D. - Falleció el 17-VIII-1976.** - Marcos García y Flia., participan el fallecimiento de su hermana política e invitan al sepelio de sus restos.
18|8|C|853|18|8

✝ **MARIA ANGELICA AVENDAÑO DE CHALES - Q.E.P.D. - Falleció el 17-VIII-76. - C.A. S.R. y B.P.** - Luis Conte, María Giménez de Conte, Teresa Rosa Conte, José Luis Conte y Eduardo David Conte participan el fallecimiento de su amiga y ex maestra de primer grado, esc. Ponce.
18|8|C|916|18|8

✝ **MARIA ANGELICA AVENDAÑO DE CHALES. - Q. E. P. D. - Falleció el 17-VIII-1976.** - Sara Chales de Pintos y Flia., participan el fallecimiento de su hermana política e invitan al sepelio de sus restos.
18|8|C|853|18|8

✝ **MARIA ANGELICA AVENDAÑO DE CHALES. - Q. E. P. D. - Falleció el 17-VIII-1976.** - Ricardo Forestani y Flia., participan el fallecimiento de su hermana política e invitan al sepelio de sus restos.
18|8|C|853|18|8

✝ **MARIA ANGELICA AVENDAÑO DE CHALES. - Q. E. P. D. - Falleció el 17-VIII-1976.** - Moisés Chales y Flia., participan el fallecimiento de su hermana política e invitan al sepelio de sus restos.
18|8|C|853|18|8

✝ **MARIA ANGELICA AVENDAÑO DE CHALES. - Q. E. P. D. - Falleció el 17-VIII-1976.** - María Angélica Molinari de Chales e hijos, participan el fallecimiento de su hermana política e invitan al sepelio de sus restos.
18|8|C|853|18|8

✝ **MARIA ANGELICA AVENDAÑO DE CHALES. - Q. E. P. D. - Falleció el 17-VIII-1976.** - El personal de la Escuela Nº 37 "José R. Ponce", alumnos, Comisión Cooperadora y Club de Madres, participan con profundo dolor el fallecimiento de la ex maestra y querida amiga y ruegan una oración por el eterno descanso de su alma.
18|8|C|873|18|8

✝ **MARIA ANGELICA AVENDAÑO DE CHALES. - Q. E. P. D. - Falleció el 17-VIII-1976. C. A. S.R. y B.P.** - Lía P. Yankelovich de Avendaño, y sus hijos: María Inés y Alejandro Guillermo, participan con pesar su fallecimiento, e invitan al sepelio de sus restos.
18|8|C|806|18|8

✝ **MARIA ANGELICA AVENDAÑO DE CHALES. - Q. E. P. D. - Falleció el 17-VIII-1976. C. A. S. R. y B. P.** - Sus hermanos políticos Moisés Chales y Josefina G. de Chales participan con dolor su fallecimiento.
18|8|C|832|18|8

✝ **MARIA ANGELICA AVENDAÑO DE CHALES. - Q. E. P. D. - Falleció el 17-VIII-1976.** Carlos T., Carlos N., Ricardo O., Rodolfo Medrano y flias., participan con profundo pesar su fallecimiento e invitan al sepelio de sus restos.
18|8|C|896|18|8

✝

HORACIO SEGURA ARENAS
Q. E. P. D.
Falleció el 17-VIII-1976
C. A. S. R. y B. P.

Su desconsolada esposa :Mara Sacca; hermanos, César Segura, Hilda S. de Giangiobile, Blanca S. de Chacón, Farita S. de Galve; hermanos políticos: Rosa de Camilo, Fernando R. Chacón, José Galve, Lucía Sacca de Casaguerra, Angela S. de Martínez, Antonia (ausente), José y Antonio Sacca, primos, sobrinos, sobrinos nietos, y demás deudos participan su fallecimiento e invitan al sepelio hoy a las 10 en el cementerio de la Capital. Casa mortuoria: Barcala 2109, Pedro Molina, Guaymallén. Servicio Cochería San Miguel.
18|8|C|908|18|8

✝ **HORACIO SEGURA ARENAS Q.E.P.D. - Falleció el 17-VIII-1976 - C. A. S. R. y B. P.** Sus hermanos: José Galve, Fara Segura de Galve; sobrinos: José Federico Galve y Sra., Margarita G. de Fornica, Virginia G. de Lambertuchi, Alberto Galve, Julio Fornica, Oscar Lambertuchi; sobrinos nietos: Germán y Toti participan con dolor el fallecimiento de su querido Horacio e invitan al sepelio de sus restos.
18|8|C|908|18|8

✝ **HORACIO SEGURA ARENAS Q.E.P.D. - Falleció el 17-VIII-1976 - C. A. S. R. y B. P.** Sus hermanos: Fernando R. Chacón, Blanca R. Segura; sobrinos: Minocha, Chango; sobrina nieta: Marcelita participan con dolor el fallecimiento de su querido Horacio e invitan al sepelio de sus restos.
18|8|C|908|18|8

✝ **HORACIO SEGURA. - Q. E. P. D. - Falleció el 17-VIII-76.** - Doctor Andrés Pérez y Lorenzo Basaldella y flias. participan con pesar el fallecimiento de su apreciado amigo e invitan al sepelio de sus restos.
18|8|F|99236|18|8

✝ **HORACIO SEGURA ARENAS Q.E.P.D. - Falleció el 17-VIII-1976 - C. A. S. R. y B. P.** Hilda Segura de Giangiobile, su sobrina: María Angélica Giangiobile participan con profundo dolor el fallecimiento de su querido hermano y tío e invitan al sepelio de sus restos.
18|8|C|908|18|8

✝ **HORACIO SEGURA ARENAS Q.E.P.D. - Falleció el 17-VIII-1976 - C. A. S. R. y B. P.** Vita Alba Segura participa el fallecimiento de su querido e inolvidable hermano Horacio e invita al sepelio de sus restos.
18|8|C|908|18|8

✝ **HORACIO SEGURA ARENAS Q.E.P.D. - Falleció el 17-VIII-1976 - C. A. S. R. y B. P.** Carlos Alberto Chacón y Flia., participan con profundo dolor su fallecimiento e invitan al sepelio de sus restos.
18|6|C|909|18|8

✝ **HORACIO SEGURA ARENAS Q.E.P.D. - Falleció el 17-VIII-1976 - C. A. S. R. y B. P.** Sus íntimos amigos Antonio Federici y Flia., José Carpio y Flia., Santiago Negretti y Flia., Juan Nápoli, Enrique Saavedra y Flia., participan con gran dolor su fallecimiento e invitan al sepelio de sus restos.
18|8|C|888|18|8

✝ **HORACIO SEGURA ARENAS Q.E.P.D. - Falleció el 17-VIII-1976 - C. A. S. R. y B. P.** El jefe, segundo jefe y personal de División Secretaría General de Policía, participan con profundo pesar el fallecimiento del hermano de su compañeras de tareas, Alba Vita Segura, e invitan al sepelio de sus restos.
18|8|C|895|18|8

✝

ANTONIETA GAMBI DE BRACONI
Q.E.P.D.
Falleció el 17-VIII-1976
C.A.S.R. y B.P.

Sus hijos: Josefina Braconi de Pasciucco, María Ema Braconi de Montersino y Adolfo Nello Braconi; hijas políticas: Iva Tati de Braconi y Haydée Ferrero de Braconi; hermana: Josefina Gambi de Robertti (a); sobrinos, nietos, bisnietos y demás deudos, participan su fallecimiento e invitan al sepelio de sus restos, que se efectuará hoy, a las 16.30 horas, en el cementerio de la Capital. Casa de duelo: Correa Saa 336, San José, Guaymallén. Servicio: Empresa Augusto Américo Zapata, San José.
18|8|F|99234|18|8

✝ **ANTONIETA GAMBI DE BRACONI - Q.E.P.D. - Falleció el 17-VIII-1976.** - Sus sobrinos: José Fontana, Alejandrina de Brunetti, Bruna Fontana de Andreozzi y Esteban Fontana; sobrinos políticos: Carmen Gómez Reynals de Fontana y Mario Andreozzi, Julio César Sánchez y familia y Armando Efimenco y familia, participan con pesar su fallecimiento e invitan al sepelio de sus restos.
18|8|F|99230|18|8

✝ **ANTONIETA GAMBI DE BRACONI - Q.E.P.D. - Falleció el 17-VIII-1976.** - Sus nietos: Tito, Chela, Humberto, Nelly, Nata, Tito, Juan Carlos, Brígida, Ana, Julio César, Yolly, Alberto, Elsa, Amalia, Hugo, Julio Adolfo, Rosita, Cristina, Juan Carlos,, Mónica y Eduardo; bisnietos: José Luis, Viviana, Gerardo, Marcos, Pablo, Fabián, Fernando, Claudio, Carola, Lorena, Juan, María Laura, participan su fallecimiento e invitan al sepelio de sus restos.
18|8|C|894|18|8

✝ **ANTONIETA GAMBI DE BRACONI - Q.E.P.D. - Falleció el 17-VIII-1976.** - José Marino y señora, Orlando Bracconi y señora, Gilberto Braconi y familia, Esteban Bosisio y Flia. y Modesto Ubriaco y familia, participan el fallecimiento de su querida tía e invitan al sepelio de sus restos.
18|8|C|899|18|8

✝ **ANTONIETA GAMBI DE BRACONI - Q.E.P.D. - Falleció el 17-VIII-1976.** - Sus sobrinas: Carlota B. de Sottano, Emma Braconi, María B. de Cipparelli, Asunción Zanni de Braconi y Mario F. Braconi, participan el fallecimiento de su tía, e invitan al sepelio de sus restos.
18|8|C|897|18|8

✝ **ANTONIETA GAMBI DE BRACONI - Q.E.P.D. - Falleció el 17-VIII-1976.** - Lucio García y familia, Hilario Quiroga y familia, participan su fallecimiento e invitan al sepelio de sus restos.
18|8|F|99226|18|8

✝ **ANTONIETA GAMBI DE BRACONI - Q.E.P.D. - Falleció el 17-VIII-1976.** - La inspectora técnica seccional de las escuelas del Hogar y Artes Femeninas, señora Josefina Martínez de Echeverría, personal directivo, docentes, administrativo y alumnas de la Escuela Nº 7 "Margarita Sánchez de Thompson", Las Heras, participan con pesar el fallecimiento de la abuelita de la compañera de tareas y maestra, señorita Ana María Montersino, y ruegan elevar una oración a su memoria.
18|8|C|911|18|8

✝ **ANTONIETA GAMBI DE BRACONI - Q.E.P.D. - Falleció el 17-VIII-1976.** - Francisco Arnau y familia, Ricardo Pelliza y señora, participan su fallecimiento e invitan al sepelio de sus restos.
18|8|C|893|18|8

✝ **ANTONIETA GAMBI DE BRACONI - Q.E.P.D. - Falleció el 17-VIII-1976.** - Quinto Tati y señora, Faustino Ferrero y familia, participan su fallecimiento e invitan al sepelio de sus restos.
18|8|C|892|18|8

✝ **ANTONIETA GAMBI DE BRACONI - Q.E.P.D. - Falleció el 17-VIII-1976.** - Virginia B. de Sorbi, Antonio Sorbi y familia, Nelson Sorbi y familia, Cecira M. de Pipistrelli y Dario Pipistrelli y familia, participan con pesar el fallecimiento de su amiga, e invitan a acompañar sus restos.
18|8|F|99229|18|8

✝ **ANTONIETA GAMBI Vda. DE BRACONI. - Q.E.P.D. - Falleció el 17-VIII-1976.** - Basilio Barros (h.) y Flia., Miguel Barros y Flia., Francisco Barros y Flia., participan su fallecimiento e invitan al sepelio de sus restos.
18|8|C|875|18|8

✝ **ANTONIETA GAMBI Vda. de BRACONI - Q.E.P.D. - Falleció el 17-VIII-76.** Felipe Antonio Gambi y flia., participan con profundo pesar el fallecimiento de su querida tía Antonieta e invitan al sepelio de sus restos que se efectuará en el cementerio de la Capital.
18|8|C|919|18|8

✝ **ANTONIETA GAMBI DE BRACONI. - Q.E.P.D. - Falleció el 17-VIII-1976.** - El Dr. Jorge Marcelo Calderón y familia participan su fallecimiento.
18|8|C|922|18|8

✝

ROBERTO GUSTAVO BIONDOLILLO
Q. E. P. D.
Falleció el 18-VII-1976.
C.A.S.R. y B.P.

Sus padres agradecen profundamente a familiares, amigos, vecinos e instituciones las expresiones de condolencia, notas de pésame, telegramas recibidos, adhesiones en los diarios, coronas de caridad a I.R.P.I., asistencia al velatorio y acompañamiento de sus restos al cementerio de Luján e invitan a la misa que por el eterno descanso de su alma, y al cumplirse el primer mes de su fallecimiento, se oficiará hoy, a las 9 hs. en la iglesia de Nuestra Señora de Luján.
18|8|F|99237|18|8

✝

ANTONIO SCARCIA
Q. E. P. D.
Falleció el 17-VIII-1976

Su esposa: María Trinidad, Linares de Scarcia; sus hijos: Bautista, Carlos, Roberto y Ester; hijas políticas: Elsa Montilla y Teresa Acordino, nietos: Sandra y Víctor Hugo; hermanos políticos, sobrinos, primos y demás familiares participan su fallecimiento e invitan al sepelio de sus restos al cementerio de Maipú, hoy a las 16,30 horas. Casa mortuoria: Reconquista 364, General Gutiérrez, Maipú. Servicio cochería Timonieri, Calderón y López, Maipú.

✝ **ANTONIO SCARCIA - Q. E. P. D. - Falleció el 17-VIII-76.** Miguel Ivancich, Ernesto Lorenzo, José Aravena, Ernesto Barrera, Carlos Rodríguez, Pedro García, Francisco Llanicelli, Lili López, Gervasio Gelves, participan con dolor el fallecimiento del padre de su amigo Carlos Scarcia e invitan al sepelio de sus restos.
18|8|F|99243|18|8

✝

CARMEN SORIANO
Q. E. P. D.
Falleció el 17-VIII-1976

Su esposa: Rosario Agustina Siciliano de Soriano; sus hermanos: Nicolás y Ermelinda Soriano; hermanos políticos: Bautista Marzonetto, Mario Marzonetto, Pascual y Carmelo Siciliano, Malvina Melak; Kety Stranazón, Alejandro Davena, Ofelia Maldonado y Angélica Tello de Guarrera; sobrinos, sobrinos políticos y demás familiares participan su fallecimiento e invitan al sepelio de sus restos hoy, a las 11 hs., al cementerio de Buen Orden. Casa de duelo: Buen Orden s/n., San Martín. Servicio: Cochería Juan Alarcón e Hijos. 18|8|F|99224|18|8

✝ **CARMEN SORIANO. - Q. E. P. D. - Falleció el 17-VIII-76.** Sus sobrinos: Mirian, Susana, Elsa, Raúl, Hilda, Miguel, Edgardo y Héctor Siciliano, Carlos Davena, Carlos Marzonetto; sus sobrinos políticos: Mario Deliberto, Ramón Blanco, Atilio Consolini, Cristina Benardinelli, Griselda Sagilo, Hebe de Siciliano, Piper Brione y Amalia Pérez y sus sobrinos nietos participan con pesar su fallecimiento e invitan al sepelio de sus restos.
18|8|F|99225|18|8

✝ **CARMEN SORIANO - Q. E. P. D. - Falleció el 17-VIII-76.** Sus sobrinas: Elba Marzonetto de Bezier, Elena Marzonetto de Miranda; sus sobrinos políticos: Juan Bezier y Guillermo Miranda, Luis y Luis Américo (hijo) y Ricardo Bezier, participan con pesar su fallecimiento e invitan al sepelio de sus restos.
18|8|F|99225|18|8

✝

EULALIA PARIS VDA. DE PRIVIDERA (Nana)
Q. E. P. D.
Falleció el 17-VIII-1976
C. A. S. R. y B. P.

Su hijo Domingo; hijas políticas: Rosa G. Vda. de Prividera, Rosa Yaenich; su hermano José; nietos: Domingo, José, Humberto, Ana, Rosa, Susana, Marta, Irene, Ricardo, Rosario Biteli, Carmen Catalán, Héctor Sofías, Enrique Patti, Miguel Martín, Cristina Robles; bisnietos: Lorena, Vicky, Mirian, Betty, Néstor, Marisa, Evangelina y Hernán, Andrea, Alejandro, María Laura, Marcelo y Pablito; futuro nieto: Carlos Puga y demás familiares, participan su fallecimiento e invitan al sepelio de sus restos al cementerio de Rodeo del Medio hoy, a las 11 hs. Casa mortuoria: calle Pedro Molina 60. Rodeo del Medio. Servicio: Cochería Timonieri, Calderón y López, Maipú.
18|8|F|99227|18|8

✝ **EULALIA PARIS VDA. DE PRIVIDERA - Q.E.P.D. - Falleció el 18-VIII-1976** - Su hermana política María Peláez de París; sobrinos: Carmen y Ofelia París, Eduardo Trubiani y sobrinos nietos, participan con pesar su fallecimiento. 18|8|F|99228|18|8

✝ **EULALIA PARIS VDA. DE PRIVIDERA - Q.E.P.D. - Falleció el 17-VIII-1976** - Su hermano José París; sobrinos: Armando Adolfo y María París; sobrinos políticos: Bienvenido Ortiz, María Elena Romero y Clotilde D. Zotti y Flia., participan con pesar su fallecimiento e invitan al sepelio de sus restos.
18|8|F|99228|18|8

✝ **EULALIA PARIS VDA. DE PRIVIDERA - Q.E.P.D. - Falleció el 17-VIII-1976** - La inspectora técnica seccional de las escuelas del Hogar y Artes Femeninas, señora Josefina Martínez de Echeverría, personal directivo, docentes, administrativo y alumnas de la Escuela Nº 7 "Margarita Sánchez de Thompson", Las Heras, participan con pesar el fallecimiento de la abuelita de la compañera de tareas y maestra, señorita Ana María Montersino, y ruegan elevar una oración a su memoria.
18|8|F|99228|18|8

✝ **EULALIA PARIS VDA. DE PRIVIDERA - Q.E.P.D. - Falleció el 17-VIII-1976** - Personal de Transporte Prividera Hnos. participa con dolor el fallecimiento de la abuelita de sus principales e invita al sepelio de sus restos.
18|8|F|99228|18|8

✝ **EULALIA PARIS VDA. DE PRIVIDERA - Q.E.P.D. - Falleció el 17-VIII-1976** - Gino Verdenelli y Flia., participan con pesar su fallecimiento e invitan al sepelio de sus restos.
18|8|F|99228|18|8

✝ **EULALIA PARIS VDA. DE PRIVIDERA - Q.E.P.D. - Falleció el 17-VIII-1976** - Silvino Gatica y Flia., participan con pesar su fallecimiento e invitan al sepelio de sus restos.
18|8|F|99228|18|8

✝

MARIA LUISA VILLEGAS DE MORENO
Q. E. P. D.
Falleció el 17-VIII-1976

Sus hijos: María del Carmen, Julio, Leonor, Pedro, Crimilda, Efraín, Francisca, Luis y Aida Moreno; sus hijos políticos: Robustiano Segura, Elena Lescano, Olga Estrella, Dionisio Barroso, Elena Moyano, Mario Morón, Yolanda Lucero y Santos Humberto Araya, hermanos, hermanos políticos, sobrinos, nietos, bisnietos y demás familiares participan con pesar su fallecimiento e invitan al sepelio de sus restos hoy a las 10.30 horas en el cementerio de Buen Orden. Casa mortuoria, calle Cremaschi Chapanay, San Martín. Servicio Cochería Milio. San Martín.
18|8|F|99244|18|8

✝ **MARIA LUISA VILLEGAS DE MORENO - Q. E. P. D. - Falleció el 17-VIII-1976** - Robustiano Segura, Adrián Segura, Agustín Balgorria, María Segura participan con dolor su fallecimiento e invitan al sepelio de sus restos.
18|8|F|99245|18|8

✝ **MARIA LUISA VILLEGAS DE MORENO - Q. E. P. D. - Falleció el 17-VIII-1976** - Máximo Gualdo Cándido, Atalivar, Vicente, Angela, Fanny Reyes y sus respectivas familias, participan su fallecimiento e invitan al sepelio de sus restos.
18|8|F|99245|18|8

✝ **MARIA LUISA VILLEGAS DE MORENO - Q. E. P. D. - Falleció el 17-VIII-1976** - Enrique Benigazza, José Fondevila, Elfredo Moreno, Angel Trujillo, Domingo Guardi, José Nicasio Ruiz, Hércules Panocchia, Vicente Corragín, Roque Arias, Manuel Vega, Luis Bonano, Andrés Olguín y sus respectivas familias, participan su fallecimiento e invitan al sepelio de sus restos.
18|8|F|99245|18|8

✝ **MARIA LUISA VILLEGAS DE MORENO - Q. E. P. D. - Falleció el 17-VIII-1976** - Comisión Cooperadora de la Escuela Nacional Nº 72 participa con pesar el fallecimiento de la madre de sus colaboradores e invita al sepelio de sus restos.
18|8|F|99245|18|8

✝ **MARIA LUISA VILLEGAS DE MORENO - Q. E. P. D. - Falleció el 17-VIII-1976** - Lorenzo Morales y Flia., participan con pesar su fallecimiento e invitan al sepelio de sus restos.
18|8|F|99245|18|8

✝ **LUISA VILLEGAS VDA. DE MORENO - Q. E. P. D. - Falleció el 16-VIII-1976** - Víctor Moyano y Flia., participan con profundo dolor el fallecimiento de la madre de su hijo político Efraín Moreno e invitan al sepelio de sus restos.
18|8|F|99241|18|8

✝ **MIGUEL VARGAS. — Q. E. P. D. - Falleció el 17-VIII-76.** - Sus hijos: Trinidad, Aracelis y Juan; hijos políticos: Valentín Carrillo, Tomás Marcos y Francisca Portero; nietos: Teresa, Alicia, Julio, Carlos, Lidia, Mary, Mirta y Roberto, bisnietos y demás familiares participan con profundo dolor su fallecimiento e invitan a acompañar sus restos al cementerio de Gral. Alvear. Casa mortuoria: Ruta 143 s|n. Gral. Alvear. Mza. 18|8|C|902|18|8

✝ **MIGUEL VARGAS. — Q. E. P. D. - Falleció el 17-VIII-76.** - Domingo Lanzilotta y flia. participan el fallecimiento del abuelo de su hijo político Carlos Alberto Marcos. 18|8|C|901|18|8

✝ **MIGUEL VARGAS. — Q. E. P. D. - Falleció el 17-VIII-76.** - Su hija: Aracelis Vargas de Marcos; hijo político: Tomás Marcos; nietos: Carlos Alberto y María del Carmen L. de Marcos y bisnietos: María Belén y Diego Emanuel participan su fallecimiento e invitan al sepelio de sus restos. 18|8|C|900|18|8

✝

AGUSTIN SEGUNDO VERDEJO
Q. E. P. D.
Falleció el 17-VIII-1976

Su hermana, Nicolasa Verdejo Vda. de Imburgia; sus sobrinos: José, Mercedes, Nieves, Humberto, Rodolfo, Margarita Armando y Elva Imburgia; sus sobrinos políticos: Carmela Pardo, Telmo Camargo, Justo Sánchez, Mafalda Cognet, Josefa Fallido, Benjamín Battocchia, Ana Cuenito y Francisco Cuenito, y demás familiares participan su fallecimiento e invitan al sepelio de sus restos hoy a las 17 hs., en el cementerio de Buen Orden, Casa de duelo: Pedro Vargas 627, San Martín. Servicio cochería Flores de S. Flores, San Martín. 18|8|F|99246|18|8

✝ **AGUSTIN SEGUNDO VERDEJO. - Q.E.P.D. - Falleció el 17-VIII-1976.** - Oscar Cenci, Angel Cenci, Rubén, Altor y Néstor Cenci, personal de Talleres Cenci participan con pesar el fallecimiento del tío de sus dilectos amigos: Rodolfo y Armando Imburgia. 18|8|C|99247|18|8

✝ **AGUSTIN SEGUNDO VERDEJO. - Q.E.P.D. - Falleció el 17-VIII-1976.** - Juan Cuhelto y flia., participa con pesar su fallecimiento e invitan al sepelio de sus restos. 18|8|F|99247|18|8

✝ **CRISTOBAL ALVAREZ MARCHENA - Q. E. P. D. - Falleció el 17-VIII-1976.** - Su desconsolada esposa: María Sánchez; sus hijos, Francisco, Inés, Cristóbal, Alejandro y Daniel; hijos políticos: José Tescari, Nélida, Nelly, Rosa, Juana y Aldo; nietos, bisnietos, sobrinos y demás familiares participan su fallecimiento e invitan al sepelio hoy a las 15 horas en el cementerio de Palmira. Casa mortuoria: Colón 13, Palmira.
18|8|F|99239|18|8

✝ **CRISTOBAL ALVAREZ MARCHENA - Q. E. P. D. - Falleció el 17-VIII-1976.** - Su hija política: Nélida Garro, participan con profundo dolor su fallecimiento e invitan al sepelio de sus restos.
18|8|F|99240|18|8

✝ **CRISTOBAL ALVAREZ MARCHENA - Q. E. P. D. - Falleció el 17-VIII-1976.** - Gastón Arlin y Flia., Luis Díaz y Flia., José Garro y Flia., Herminio Garro y Flia., Felipa Garro de Guzmán y Flia., Leoncio Olivares y Flia., participan el fallecimiento del padre de su hermano político Cristóbal Alvarez e invitan al sepelio de sus restos.
18|8|F|99240|18|8

✝ **MARCELINO JACINTO ARCE. Q.E.P.D. - Falleció el 17-VIII-1976** - Su esposa: Tránsito Amigo; hijos: Carlos Alberto, Aldo Raúl, Hugo Rosendo, Mario Jorge y Rodolfo Gerardo; hijas políticas: Susana Palomo, Ofelia Salas, Susana Pelayes y María Mercedes Frisón; nietos: Gladys, Mabel, Alejandra, Gustavo, Sergio, Hugo, Susana, Patricia, Paula y Laura; hermanos, hermanos políticos y demás familiares participan con pesar su fallecimiento e invitan al sepelio hoy, 17 hs., cementerio Capital. Casa de duelo: Manuel A. Sáez 725, Las Heras. Servicio: Cochería Valverde, San Martín 2701, Mza. 18|8|F|99232|18|8

✝ **MARCELINO JACINTO ARCE Q.E.P.D. - Falleció el 17-VIII-1976.** - La Caja de Subsidios de Profesionales de Juego del Casino de Mendoza, participa con profundo pesar el fallecimiento del señor padre del afiliado y compañero de tareas, Mario Jorge Arce, e invitan al sepelio de sus restos. 18|8|C|913|18|8

✝ **MARCELINO JACINTO ARCE. Q.E.P.D. - Falleció el 17-VIII 1976.** - Eduardo Massi y sra., Alicia Picrangeli de Massi, Mario César Massi y sra., José Antonio Massi y sra., Rosa Merlo de Massi participan con profundo pesar su fallecimiento de su dilecto vecino y amigo e invitan al sepelio de sus restos. 18|8|C|920|18|8

✝ **MARCELINO JACINTO ARCE. Q.E.P.D. - Falleció el 17-VIII 1976** - Ricardo Araya y flia., Rogelio Matesanz y flia., participan con dolor el fallecimiento del padre de su estimado amigo e invitan al sepelio de sus restos. 18|8|C|917|18|8

✝ **NELIDA ALICIA FERNANDEZ DE PRATO. - Q. E. P. D. - Falleció el 16-VIII-1976.** - Anatilde C. de Delpierre y Alejandro R. Delpierre y flia., participan con gran pesar su fallecimiento e invitan acompañar sus restos hoy a las 11 hs. al cementerio de Godoy Cruz. 18|8|C|831|18|8

✝ **FERNANDO BENDINI - Q. E. P. D. - Falleció el 17-VIII-76** Sus hermanos: María Bendini de Baldo, Carmen Bendini de Dávila, Virgilio Bendini, Matilde Bendini de

Intercambio de jóvenes becarios del Rotary

Un grupo de estudiantes que participó recientemente de un intercambio auspiciado por Rotary Club Mendoza Norte, visitó nuestra redacción. En respuesta a un contingente que recibió esta institución el año pasado procedente de Villa Martelli, Buenos Aires, los jóvenes pasaron diez días en aquella localidad alojados en hogares de socios de Rotary Club Villa Martelli.

Los visitantes relataron en detalle la experiencia vivida, poniendo de manifiesto la utilidad de esta clase de intercambios que contribuyen a cimentar la amistad entre jóvenes de distintas partes del país, al mismo tiempo que se informan sobre el pensamiento y modos de vida de familias argentinas de otras regiones. La delegación seleccionada en esta oportunidad estuvo integrada por Mario Adolfo Mas y Alfredo Rubén Pereyra, de la Escuela Técnico Agraria Miguel Pouget; y Antonio Néstor Ruiz y Mario Francisco Restifo, de la Escuela Técnica Nº 4 de Construcciones. Fueron acompañados por el presidente de la Avenida de Interés Público y encargado de las actividades Pro-Juventud de Rotary Club Mendoza Norte, señor Nicolás Osvaldo Guerrero.

Entidades diversas

Círculo de Amistad. — En adhesión al mes del niño esta entidad hará un reparto de juguetes, golosinas y ropas, mañana a las 15, en las salas I y XI del Hospital Emilio Civit.

Entidades científicas

Sociedad de Urología y Nefrología de Mendoza. — Hoy, en el salón de conferencias de la Sociedad Española de Socorros Mutuos de Mendoza, se llevará a cabo la reunión mensual de la entidad. La coordinación estará a cargo de los doctores Moisés Sclar y Shirley Roselló, y el tema será "Infección urinaria".

El intendente de la capital es ayudado por pequeños alumnos en la tarea.

Plantación de moreras en la calle Pellegrini

La Municipalidad de la Capital festejó el día del árbol con una plantación de moreras híbridas en la calle Pellegrini, de ciudad, entre Mitre y Perú, sector recientemente pavimentado y librado al tránsito. La presencia de escolares dio al acto un marco de especial lucimiento.

Asistieron a la ceremonia llevada a cabo con tal motivo el intendente municipal, coronel (RE) Héctor Guillermo Molina, su esposa; el secretario de Obras Públicas e Higiene, arquitecto Mario Day Arenas; el director de Paseos Públicos, señor Angel Urano; otros funcionarios municipales y delegaciones de directivos, docentes y alumnos de las escuelas Hipólito Irigoyen, Nicolás Avellaneda y José Federico Moreno y del jardín de infantes del Centro Cultural Nº 1 de la Municipalidad.

Casi un centenar de ejemplares forestales, cuya plantación estuvo a cargo de autoridades y escolares, fue colocado a ambos lados de la calle, cada planta con su correspondiente guía.

Yapur fustigó al terrorismo

(Viene de la Pág. 4ª)

la libertad de mi Patria..."

"Es la misma actitud de generosa entrega que le impide asistir personalmente a significativos hechos de su vida familiar: el nacimiento de su hija lo encontraría lejos de su hogar y otro tanto habría de ocurrir cuando fallece su amada esposa.

"Apreciamos estos hechos en su sencilla y simple elocuencia doméstica e íntima del gran hombre, y veremos operante el mismo sentimiento de abnegación que lo lleva a alejarse de la escena política en el pináculo de la gloria, luego de la Conferencia de Guayaquil.

"Hay quienes, ilusos, agotan su vida a la espera de la gran oportunidad, para concretar sus aspiraciones, olvidando que en lo cotidiano, en lo de todos los días se esconde la oportunidad de testimoniar los mejores propósitos, de concretar los más altos valores, de incorporar a nuestros hábitos los ideales que proclamamos.

"La vida del General San Martín fue expresión de ello. Por eso es actual y tiene vigencia. Porque son actuales y vigentes los valores que proclama y lo que es mejor, lo que testimonia con su actuación.

"Como militar, le cupo la responsabilidad de acometer una de las empresas más extraordinarias que registra la historia universal".

Valor y prudencia

"Mucho se ha dicho sobre ello, y muchos son los adjetivos que calificaron tan magna obra; todo muy cierto y muy justificado. Pero también en esta perspectiva, preferimos buscar al hombre que, enfrentando al reto de su destino, concibe, planifica, organiza y ejecuta, comprometiendo en ello toda su idoneidad profesional, fecundada por la armadura moral necesaria. Así, lo que concibe se asienta en la clara inteligencia de las ideas; lo que planifica y organiza se motoriza en la paciencia, amor al trabajo y constancia imprescindibles; y lo que ejecuta, se nutre en la audacia, el valor y la prudencia.

"La vorágine de los tiempos, más en esta época de aceleración incuestionable, nos ofrece la cambiante faz de una tecnología portentosa que ha insensibilizado nuestra capacidad de asombro.

"El profesional, cualquiera sea su quehacer, deberá adecuar su trabajo a este proceso: dinámico, inestable y que pareciera no reconocer límites. Pero frente a esa realidad mutante, instrumental y epidérmica, insertándose en ella, se yergue aquella armadura moral a que aludiéramos: permanente, constante y significativa.

"Quizás ahora se entienda un poco más lo que quisimos expresar al comienzo de estas palabras, cuando hablamos del hombre como esencia inmutable de la historia.

"Porque hoy nuestro país, esta amada Argentina, que en nada se parece en su aspecto a la de comienzos del siglo pasado, necesita de la vigencia cierta y concreta de una clara inteligencia en las ideas, de la acendrada paciencia, amor al trabajo y constancia, así como de la audacia, el valor y la prudencia de todos sus hijos, virtudes que adornaron al Gran Capitán.

Guerra de liberación

"Esas mismas virtudes que hace más de 160 años forjaron la Patria, harán posible enfrentar y vencer las acechanzas del presente. Y también hoy, como ayer, nuestro invicto Ejército, el Ejército de todos los argentinos bien nacidos, juntamente con las otras Fuerzas Armadas y las Fuerzas de Seguridad con el apoyo de su pueblo, están ganando una guerra de liberación y no de conquista; similar por su significación de "ser o no ser" a aquella que lograra el glorioso Ejército de los Andes, conducido por el magistral estratega que hoy recordamos.

"Por dura que sea la lucha; por insidiosos que sean los métodos del oponente, no habremos de abjurar de los valores que defendemos. Por el contrario, abroquelados tras ellos, esgrimiéndolos como el mejor escudo, habremos de trabajar por esa victoria definitiva y total, que ya estamos alcanzando.

"Esos valores son los que dan sentido a la muerte que nuestros hombres enfrentan día a día como un acto más de servicio, en la convicción de que habremos de triunfar, no sólo por la superioridad de las armas, sino por la superioridad de los valores que compartimos e inspiran nuestro accionar.

"A la guerra sucia del adversario apátrida, que no titubea en apelar a los más repudiables actos de descalificación moral, le oponemos la guerra limpia de una violencia legal, pública y controlada, que es la única que corresponde a la calidad que investimos de legítimo elemento armado de una sociedad que se defiende de la agresión subversiva.

Minúscula minoría

"Al terrorismo ciego e indiscriminado que no conoce límites, pues hoy en nuestro país nadie está exento de ser alcanzado por él, oponemos la represión certera, eficaz, dura e inflexible pero imprescindible, porque somos conscientes que actuamos contra una minúscula minoría infiltrada en nuestra sociedad en la que pretende mimetizarse.

"El general San Martín nos legó un Ejército cristiano, en el que el sentido del honor es prédica y práctica; en el que la verdad revelada por Dios, constituye el único códico moral, y en el que se hace culto de las tradiciones que nos definen como Nación. Y así, como Ejército cristiano que somos, hacemos la guerra.

"Diferencia abismal, cualitativa, con quienes afirman un determinismo histórico, que niega todo concepto de libertad, alientan una lucha de clases que destruye la unidad del pueblo de Dios, exaltan una conciencia de clase que niega toda posibilidad de redención, sostienen una visión elitista del mundo que divide a la humanidad en réprobos y elegidos. Por eso, como no dudamos en afirmar que los agentes de la subversión son delincuentes, porque se han marginado del orden jurídico que ampara la convivencia entre los argentinos, también afirmamos que ellos han renegado de los principios que inspiran la fe de nuestros mayores.

"Todavía resuena el anatema que pronunciara el Libertador cuando dijo: "Lo que no puedo concebir es que haya americanos que se unan al extranjero para humillar a la Patria".

"Estas palabras que estigmatizaron a los traidores de ayer, también alcanzan a los traidores de hoy: extraños a la ley del hombre y a la ley de Dios, que como soldados del imperialismo marxista matan y roban, injurian y desprecian a la Patria que los vio nacer.

"Insigne privilegio de esta tierra mendocina y de sus hijos, el haber sido escenario y partícipe de lo más significativo de la epopeya sanmartiniana.

"Ningún sitio mejor que éste para evocar la figura del Padre de la Patria, pues si bien ello tiene dimensión continental, en ningún otro lugar esa evocación estará impregnada de la íntima, cercana, casi personal, autenticidad que señala la soberbia cordillera que él admiró y venció; los caminos que él recorrió; las obras que él construyó.

"Y así, rodeado por las cosas que de alguna manera le pertenecen, creo oportuno terminar estas palabras con un trozo de la proclama que como despedida dirigió a los peruanos. Dijo en aquella oportunidad: "Presencié la declaración de la independencia de los estados de Chile y Perú; existe en mi poder el estandarte Pizarro para esclavizar el imperio de los Incas y he dejado de ser hombre público; he aquí recompensados con usura diez años de revolución y guerra...".

"Y como dijo el historiador, cumplió con su promesa y éste organizador de la victoria, pudiendo haber gozado de todos los honores y de todo el poder, prefirió la suerte del modesto soldado que halla en el cumplimiento de su deber el único premio a sus aspiraciones.

"En el difícil arte de vivir, hizo de su vida una obra de arte, testimonio sin parangón que hoy actualizamos y reafirmamos como fuente de inspiración para los argentinos.

"Quiera Dios que el modelo que él nos propuso, encuentre en nosotros sus mejores y más honestos realizadores. Nuestra responsabilidad de hoy y nuestro honor así lo exigen, y la Patria, esperanzada, nos reclama".

Misa "in memoriam"

(Viene de la Pág. 4ª)

entrega, de desprecio de las cosas materiales lo llevó a vivir prácticamente en la miseria en los últimos años de su vida".

"Y no deja de ser un ejemplo para todos los hombres de hoy que nos buscamos a nosotros mismos, que nos preocupamos del tener y no del ser. Es realmente un modelo a quien debemos alabar como decía el Libro de la Sabiduría".

"Dentro de esta imagen y de las muchas facetas que el general San Martín nos ofrece, podemos descubrir su cabal conocimiento de la creaturidad. Sabiendo de sus valores, él reconocía que estaba dependiente de Dios. Que en El ponía toda su confianza y El era quien debía ayudar, asistir, orientar y guiar todas las tareas que realizaba".

"Es importante descubrir la relación que existe entre el general San Martín y la Madre de Cristo que se concreta en Nuestra Señora del Carmen de Cuyo, que tenemos la suerte y el honor de tener entre nosotros. El general San Martín veía en María a la Madre de Dios, y en ella a la Madre de una Iglesia. Esa Madre del Señor que al pie de la Cruz recibe el mensaje y el mandato de su hijo".

"María nos cobija a nosotros bajo su manto, porque ella es la Madre de la Iglesia. Ese vínculo de afecto y amor a la Madre, el general San Martín lo concreta nombrándola nada menos que generala del Ejército. Poniendo todo en sus manos. Bajo su manto se cobijan sus tropas, para que sea la conductora de la obra a realizar".

"Nos decía hace unos momentos la Sagrada Escritura: Feliz de aquel que pone toda su confianza en Dios. O sea que no pone la confianza en planes que nosotros los hombres podemos hacer, sino que confiamos en los planes y en las manos de Dios para que El realice el designio extraordinario de la salvación".

"Así, cobijados bajo el manto de la Virgen puesto todo en Dios hace maravillas el general San Martín. Es considerado con el título extraordinario el Libertador, pues realmente libra a su pueblo de la opresión, dominación, lo deja sin mancha para que ese pueblo tenga la libertad de hacer los designios de Dios".

"Esta es una realidad que en el mundo que vivimos, en la sociedad que estamos y en la nación que moramos, no deja de ser un ejemplo y un compromiso para todos y cada uno de nosotros los cristianos y los hijos de esta patria que la queremos".

Debemos comprometernos a ser libertadores de nuestra propia patria, para que el espíritu del mal que siempre actúa, sea desechado de nuestro medio. De una dominación física o terrena que existía, se ha infiltrado una dominación ideológica que produce realmente mucho más mal que la anterior. En la misma lucha estamos comprometidos todos y cada uno de los cristianos.

"Lo religioso se identifica con lo patriótico, de tal manera que se busca lo mismo, se busca que la paz, la unidad, el amor en medio de Cristo y tenemos que liberar del mal a todos aquellos que realmente han caído en sus redes. Debemos ser nosotros mensajeros de esa paz, de esa libertad, justicia de la misma que hace un símbolo el general San Martín".

"Demos gracias a Dios por este prócer que nos ha dado como Padre de la Patria, por sus virtudes, generosidad, entrega sacrificio, pero especialmente de religiosidad. Pidámole al padre de todo lo creado que derrame su bendición sobre nosotros, para que iluminados todos podamos trabajar por el bien, por la paz, desterrando el mal que hace lo contrario.

"Que la virgen del Carmen de Cuyo, patrona del Ejército de los Andes, siga protegiendo al Ejército Argentino, protegiéndonos a todos nosotros como Madre que es nuestra, como Madre de la Iglesia para que podamos ir cada día realizando esa patria que soñó el general San Martín".

Departamentales

Godoy Cruz

El reacondicionamiento de barrios realiza la comuna

GODOY CRUZ. — Se cumplió la primera etapa del plan de reacondicionamiento de barrios, a raíz de una iniciativa municipal en la que se han conjugado los esfuerzos de varias dependencias. También han participado los vecinos, beneficiarios de la campaña, por intermedio de sus uniones vecinales, que se han comprometido a mantener en condiciones los barrios reacondicionados.

Para cerrar simbólicamente la labor de la primera etapa estuvieron presentes en la zona funcionarios municipales, encabezados por el secretario de Obras y Servicios, arquitecto Juan Manuel Videla; el director de Servicios Públicos, ingeniero Antonio Di Leo; el director de Acción Social y Uniones Vecinales, señor Carlos Gil y otros técnicos comunales.

En distintos barrios fueron recibidos por comisiones vecinales que manifestaron su gratitud por esta iniciativa y donde el resultado estaba a la vista. Por ejemplo en la zona alta donde se encuentran los barrios Supe, Supe Sur y Supe Norte, las construcciones están rodeadas de pequeños cerros, sus calles son de elevadas pendientes y existen numerosos baldíos. Todo aquello era una zona inaccesible, los baldíos estaban cubiertos de escombros o convertidos en minibasurales. Hoy el cambio es total; las calles sinuosas y empinadas están perfectamente demarcadas y ahora son transitables. A esto hay que sumarle la forestación que también encaró la comuna, en las distintas arterias de esos barrios y espacios verdes, barrios que aún no están habitados por su reciente construcción, ya tienen sus árboles en las puertas de las viviendas. Los trabajos programados en primera instancia se incrementaron en algunos casos como por ejemplo la instalación de pasarelas sobre el canal Civit.

Previa reunión de los integrantes de las Uniones Vecinales interesadas acompañados por el coordinador de la Junta de Entidades Vecinales de Godoy Cruz con funcionarios municipales, se puso en marcha la segunda etapa del plan de reacondicionamiento de barrios. En la reunión se dieron a conocer las pautas y obligaciones que deberán tener en cuenta los vecinos beneficiados con este operativo, además de considerarse las inquietudes presentadas por los mismos.

Los barrios donde se realiza la segunda etapa del plan son los siguientes: Villa del Parque, Virgen del Valle, Parque Sur, Primer y Segundo Barrio Empleados de Comercio y Barrio Gas del Estado.

Villa del Parque

Allí se realizarán los siguientes trabajos: Se levantará el embanque proveniente de la limpieza del canal que existe sobre la calle Juncal y se realizará la limpieza de las cunetas y embanques, en las calles del distrito. En las distintas arterias se procederá a su nivelación, mantenimiento y enripiado. En las plazas de la zona se reacondicionarán los juegos infantiles allí existentes.

Virgen del Valle

En esta zona se limpiarán las cunetas y se levantarán los embanques de las calles. Se eliminarán los escombros que se encuentran en la margen del Canal Frías. Entre los monoblocks y el barrio Virgen del Valle se trazará y construirá un cruce nuevo.

Se desmontará y limpiarán las márgenes del canal ubicado sobre calle Montes de Oca. Por otra parte se informó que en el Barrio Parque Sur se procederá a nivelar y a realizar trabajos de mantenimiento de sus calles.

Empleados de Comercio y Gas del Estado

En estos dos barrios que también están incluidos en el operativo se realizará una limpieza general, incluidos arterias y baldíos y se pintarán los frentes que contengan leyendas. Este último trabajo, como la captura de canes y vacunación se realizará en todas las zonas mencionadas. También se procederá a desembancar el canal que existe en calle Gorriti.

Finalmente en los seis barrios se desinfectarán las escuelas, comercios y lugares públicos que allí funcionan, y se coordinarán con otras dependencias municipales para solucionar los problemas de baches, alumbrado público, etc.

Luján

Dieron normas de utilización de agua potable

LUJAN. — El Departamento de Obras y Servicios Sanitarios de la Municipalidad informó que "todas las propiedades que posean piletas de natación, dentro del radio servido de agua potable prestado por la Municipalidad, deberán tener un medidor de caudal para el control de consumo, como así también con equipo de recirculación para las piletas". Agrega que queda terminantemente prohibido el llenado de piletas que no cumplan con lo establecido precedentemente. Los infractores se harán pasibles de multas que oscilan desde pesos 10.000 hasta $ 100.000, en casos de reincidencia.

Se recordó que el horario establecido para el lavado de veredas y riego de jardines, de hasta 50 metros cuadrados, es el comprendido desde las 23 hasta las 6 del día siguiente.

Todas las obras clandestinas de instalación de desagüe cloacal y de conexiones de agua potable deben ser denunciadas de inmediato en la oficina de Obras y Servicios Sanitarios de la Municipalidad. Las multas oscilan también de $ 10.000 a $ 100.000, en casos de reincidencia.

Agrega finalmente que está prohibido arrojar aguas servidas a la vía pública dentro o fuera del radio servido de cloacas.

Cualquier información podrá obtenerse en la Oficina de Obras y Servicios Sanitarios de la Municipalidad.

Guaymallén

Asignación de funciones en la comuna

GUAYMALLEN. — Mediante decretos, la Municipalidad de Guaymallén dispuso asignación de funciones en varias dependencias con carácter de interinas. Desde el 11 del corriente, el señor Juan Perinetti ocupa el cargo de jefe de Auditoría Interna, con retención de su actual clase.

Con anterioridad a igual día, se encomiendan las funciones de Jefe de Patrimonio al señor Enrique Urie, mientras que también desde el 11 de agosto último el señor Lorenzo Pedro Danove se encuentra al frente de la Dirección de Pavimentación, en calidad de Director, con retención de sus funciones específicas.

Nuevos funcionarios municipales

GUAYMALLEN. — La Municipalidad designó como jefe de la División Coordinación y Despacho de Intendencia, al señor Hugo Rafael Torres Avalos, que remplaza al señor Vicente Francisco Quereda, designado interinamente como jefe del departamento de Promoción de la Comunidad.

También se asignaron funciones de tesorero municipal al señor Roberto Paulino Pierantonelli en forma interina. Fue aceptada la dimisión del anterior titular de esa dependencia, señor Héctor Santarelli.

Interinamente se asignaron funciones de jefe del departamento de Rentas Generales al señor Luis Rosario Adrover, que se desempeñaba como jefe de División Padrones. Sustituye en Rentas Generales al señor Alejandro Aguirre, a quien se le aceptó la renuncia.

Habilitación de nichos

GUAYMALLEN. — Por decreto Nº 656/76, la Municipalidad habilitó nichos construidos en el cementerio local ubicado en el distrito Buena Nueva, correspondientes al Pabellón Nº 40, con galería y sin lápida, segundo piso. Simultáneamente, determínanse para esos nichos los derechos de concesión y/o venta establecidos en el artículo 175º de la ordenanza general vigente, con el incremento del cien por ciento estipulado en la ordenanza Nº 97/76, de la Dirección de Municipalidades.

Cualquier consulta sobre el particular puede efectuarse en la administración de la necrópolis departamental, sita en calle General Roca s/n., del distrito Buena Nueva, o bien, en la oficina de Defunciones de la Municipalidad, ubicada en el salón central del edificio municipal.

El intendente hará gestiones

GUAYMALLEN — Viajó a la Capital Federal el intendente municipal vicecomodoro (R) Domingo Oscar Illanes, con el propósito de realizar diversas gestiones relacionadas con sus funciones.

Acompañan al vicecomodoro Illanes el subsecretario Jurídico, doctor Héctor Gonela y el director de Promoción de la Comunidad, Cultural y Relaciones Públicas, señor Juan Antonio Ramis Vaquer. Mientras dure la ausencia del titular ejercerá interinamente la dirección del Departamento Ejecutivo, el secretario de Hacienda y Administración, contador Osvaldo Romani.

neuberger hnos. 4/8/76

SAN LORENZO AZULEJOS DECORADOS

Pisos y revestimientos Pentagres
Azulejos relieve decorado bajo esmalte DEKOR de San Lorenzo
Distribuidores

Piso cerámico Sevilla esmaltado m² $ 1.103.—
Alfombra de marca 1ª calidad m² $ 994.—
Piso plástico Imb. m² $ 642.—
Piso cerámico Atlántida esmaltado 7½ x 15 m² $ 1.593.—

FERRUM
Juego loza: Inodoro, bidet, lavatorio bco. c/broncería 1ª calidad $ 10.150.—

Líneas completas: Roma, Florencia y Pilar c/broncerías Piazza Petrano y Centauro

Depósito F. Cem. 12 lit. $ 2.350.—
Plomo rollos y tirones kg. $ 146.—
Caño Hidrom ½ ml $ 424.—
Caño Galv. ½ ml $ 205.—
Caño Galv. ¾ ml $ 248.—
Acc. para Hidrom y Galv. líneas completas.

Caño F. F. TAMET 0.100 x 300 m $ 3.350.—
Codo 0.100 x 90° $ 619.—

Puerta placa marco chapa 070 x 200 cm $ 2.990.—
Cortina plást. ref. 1,20 x 1,30 $ 4.337.— 1,50 x 1,30 $ 5.395.—
Ventana chapa corred ref. c/ contr. 1,20 x 1,10 m $ 3.916.— 1,50 x 1,10 $ 4.350.—
Amplia existencia en puertas, ventanas y frentes de placard madera, chapa y aluminio.

Mueble pie madera Rev. lam. plast. 120 cm con cajones $ 11.520.—
Alacena 120 cm puerta batiente 120 cm $ 8.953.—
Mesada acero inox. 120 cm con pileta simple $ 8.293.—
Termotanque 75 litros, de marca $ 24.860.—
Pileta acero 51x31 simple $ 1.869.—
Pileta acero 60x40 doble $ 3.220.—

Presupuestos integrales para obras Consúltanos.

* Precios incluido IVA.

Av. V. Sársfield 1081 - Capital

CONVOCATORIA

Rayén Curá Sociedad Anónima Industrial y Comercial

Convoca a los Señores Accionistas a la Asamblea Ordinaria, a realizarse el día 28 de Agosto de 1976, a las 11 horas, en la sede social, sita en Carril Nacional Nº 6070, Rodeo de la Cruz, Mendoza, para tratar el siguiente:

ORDEN DEL DIA

1) Designación de dos accionistas para que firmen el acta juntamente con el Presidente.
2) Aprobación del Revalúo Contable Ley 19.742 al 30 de abril de 1976 y destino del mismo.
3) Consideración de la documentación conforme lo dispuesto por el artículo 4 inc. 1º de la Ley 19.550, correspondiente al Balance cerrado el 30 de abril de 1976.
4) Remuneración de los Directores y Síndicos de acuerdo a lo establecido en el artículo 261 de la Ley 19.550.
5) Distribución de utilidades.
6) Aumento de capital, previa anulación del incremento autorizado en la Asamblea del 31 de Agosto de 1974.
7) Elección de Directores y autoridades de conformidad al artículo 12 de los Estatutos Sociales.
8) Elección del órgano de fiscalización de acuerdo al artículo 17 de los Estatutos Sociales.

El Directorio

NOTA: Para asistir a la Asamblea, las acciones deben ser depositadas en Rayen Curá S.A. con no menos de tres días hábiles de anticipación al de la fecha fijada.

16|8|F|98849|23|9|A

Ing. DAVID LIFSCHITZ

Q.E.P.D. - FALLECIO EL 27-VII-1976

Su esposa, hijas, hijos políticos y demás familiares agradecen profundamente a todas las instituciones, familiares, colegas, amigos y vecinos que en una u otra forma hicieron llegar sus condolencias, notas de pésama, adhesiones en los darios, asistencia al velatorio y acompañamiento de sus restos a su última morada.

18|8|C|790|18|8

LA LIMOSNA ES ESTERIL...

Solamente la selección y supervisión que ejerce el FONDO BECARIO pueden ayudar a un joven ciego a ocupar un mejor lugar en la Sociedad.

INFORMES
As. Tifl. LUIS BRAILLE
Corrientes 82 - Mza. - Tel. 212850
De 17 a 20 Hs.

Educacionales

Citan a Directivos de Maipú. — El inspector técnico de las secciones A y B, de Maipú, citó al personal directivo de las escuelas Nº: 158, 160, 177, 162, 172, 157, 163, 165, 168, 171, 176, 115, 169, 166, 170, 167, 164, 156, 154, 159, 161, y 153, para que concurran mañana, a las 10, a la Escuela Nº 202, de Luján, para retirar los elementos necesarios para la copa de leche.

Educación Musical Sección B. — La inspectora técnica seccional de educación musical se reunirá con los docentes de esa especialidad de Godoy Cruz y Las Heras, hoy a las 10, en la Escuela "Guillermo Rawson". En esa oportunidad se hará presente el profesor Fidel Baldín, presidente del Collegium Musicum de Latino, Italia, quien disertará sobre la educación musical en ese país. Luego la profesora Mabel P. de Rivero se referirá a la educación musical en Mendoza.

Casa del Maestro. — El sábado será inaugurado el curso sobre dibujo que ha organizado esta entidad. Las inscripciones se reciben de 8 a 19.45 en Alem 184.

Informó también esta entidad que el consultorio médico atenderá a los asociados, durante este mes, los martes y viernes, de 15 a 17 y los miércoles, de 10 a 12, en Alem 152.

Escuela "República del Uruguay". — El personal directivo y docente de esta escuela agasajará el viernes, a las 17, a las docentes María Adela C. de Iturralde y María Azucena A. de Guerra, con motivo de su jubilación. Posteriormente, a las 19, será servido un copetín en el Club Alemán. Las tarjetas deben ser reservadas en el teléfono 222029.

Escuela Nº 81 "General San Martín". — A personal que ha prestado servicios en esta escuela se citó para cobrar el sueldo anual complementario.

Reunión en San Martín. — El inspector técnico escolar de la sección B, de San Martín, convocó al personal directivo de esa jurisdicción para el viernes a las 9.30, en la sede habitual de Palmira.

Competencias deportivas intercolegiales. — A los profesores de educación física se comunicó que mañana a las 19 se cerrará la inscripción de vóleibol varones y mujeres en todas las categorías, en Patricias Mendocinas 970.

Reunión en Tunuyán. — La inspección seccional de Tunuyán y San Carlos citó a los directores de las escuelas de esa jurisdicción para mañana a las 10.30, en la escuela "Vicente López y Planes", de Tunuyán, y a las 15.30 en la escuela "Adolfo Tula", de San Carlos.

Remplazos en escuelas primarias

Hoy se ofrecerán remplazos en las siguientes escuelas:

Nº 35, de la Penitenciaría Provincial, a las 12.45, de educación física, con el máximo puntaje.

—Nº 87, "José R. Ponce", de Guaymallén, a las 10, de enseñanza común, con 15,37 puntos.

—Nº 90, "Manuela Santander", de Guaymallén, a las 14, dos cargos de enseñanza común.

—Nº 232, "Martín Güemes", de San Martín, a las 13, de enseñanza común.

—Nº 334 "Juan Cruz Varela", de Jocolí, Lavalle, a las 13, de enseñanza común.

—Nº 341, "Graciela Ferrer de Moretti", de Colonia El Carmen, Costa de Araujo, Lavalle, a las 14, de enseñanza común.

—Nº 363, "Manuel de Olazábal", del Manzano Histórico, Tunuyán, mañana a las 10, en la escuela "Vicente López".

—Nº 11-D-"Romelio Villalobos", de Luján, a las 11, dos cargos de maestros especializados en educación diferenciada.

—Nº 247, "República de Colombia", de Palmira, a las 13.30, de educación física.

—Nº 261 "Blanco Encalada", de Junín, a las 11, de enseñanza común.

—Nº 289, "Clotilde del Valle de Ubeda", de Rivadavia, a las 11.30, de enseñanza común.

ENET. Nº 2 "Ing. Alvarez Condarco". — En esta escuela de Godoy Cruz se ofrecerán hoy a las 12, ocho horas de Castellano, turno mañana.

Escuela Normal "República de Chile". — En esta escuela de Rivadavia inscribirán hasta el 31, de 18 a 20, para cubrir cátedras de Ciencias Sociales, 2º año, y de Historia de la Educación y Política de 1er. año, del Profesorado para la Enseñanza Primaria.

Entidades de bien público

Rotary Club Las Heras Este. — Hoy, a las 21, en calle Belgrano 525, Las Heras, la entidad llevará a cabo su habitual reunión cena semanal. El boletín estará a cargo de Roberto Llopiz, en la difusión rotaria serán leídos los estatutos del club; la charla estará destinada a honrar al General José de San Martín en el 126º aniversario de su muerte, homenaje que ha sido confiado al señor Carlos Alberto Grande.

Centro de Copistas para Ciegos. — El Centro de Copistas para Ciegos "Santa Rosa de Lima", ha organizado un curso, de dos meses de duración, sobre el tema "Sistema Braille", el que tendrá un costo de 500 pesos. Las clases se darán los jueves de 17 a 18, en San Juan 1238, departamento 5. Las inscripciones se recibirán mañana de 16 a 18.

GUIA PROFESIONAL

MEDICOS

INSTITUTO PRIVADO de ENFERMEDADES de la GLANDULA MAMARIA
Dr. Héctor O. Lotfi
Dr. J. Ernesto Olcese Z.
Av. España 1091 esq. Sarmiento
Teléfono 248361 - Mendoza
4|8|C|810|25|8|A

Dr. RICARDO RAMPONI
Médico cirujano. Nueva dirección. General Paz 173. Ciudad. Pedir turno tel. 251127.
24|7|F|91790|22|8

Dr. OSCAR E. CAMINOS
Clínica y Cirugía. Obesidad. Várices. Véjez. Enf. Venéreas. Impotencia. Mutuales. Sarmiento 777 Tel. 241768. De 16,30 a 21 horas.
9|1|F|Pte.

ISAAC SCHERBOVSKY
Clínica. Especialista enf. broncopulmonares, asma.
FERNANDO SCHERBOVSKY
Clínico. Pedir turno. Mutuales. José F. Moreno 2769. Ts. 257402-258616
14|4|F|Pte.|A

APARATO DIGESTIVO

Dr. DANILO FERNANDEZ
Nuevo domicilio. Aparato digestivo, cirugía, vesícula, estómago, apéndice, hemorroides, hernias. - San Juan 685 - Mendoza - Teléfonos 218511 - 291474.
21|7|C|043|19|8

Dr. LUIS CHRABALOWSKI
Cirugía. Aparato digestivo. Higado. Vías biliares. Turnos. Jorge A. Calle 450. Tel. 214441. Ciudad.
6|5|F|Pte.|A

VIAS URINARIAS

Dr. ALBERTO D. BEKERMAN
ESPECIALIZADO EN EE.UU.
Cirugía. Riñón. Vejiga. Próstata. Genitales. Adultos. Niños. Esterilidad. - 9 de Julio 1189, 2º "15". Turnos: 231915 - 247445.
20|4|F|62034|Pte.

Dr. IGNACIO J. ROMEO
CIRUGIA VIAS URINARIAS
Cirugía general. Diariamente desde 17 horas. Pedir turno. República de Siria 325. Teléfono 292220.
7|3|F|49557|Pte.

Dr. OSCAR ROBERTO TUTOR
Enfermedades riñón, vejiga, próstata y genitales. Niños y adultos. Colón 532. Turnos: 240835 - 249839.
25|7|C|347|23|8

Dr. JOSE DANIEL LOPEZ LAUR
UROLOGIA
V. Zapata 30. 2º Piso. Mendoza. Tel. 245283.
24|7|C|881|832|22|8

Dr. ANTONIO C. LINARES
UROLOGO
Martín Zapata 572. Turnos: 231391.
10|8|C|150-151|15|9|D

CARDIOLOGIA

Dr. ANTONIO C. RUSSO
CARDIOVASCULARES
ELECTROCARDIOGRAMAS
Lunes, miércoles y viernes, de 12 a 20 hs. Rivadavia 107, Piso 3º, Dpto. 5, Ciudad. Teléfono 247012.
18|8|F|99137|18|8

ONCOLOGIA

DOCTOR
ROGELIO A. TABER
CANCEROLOGIA - CIRUGIA
Especializado en Francia e Italia. Tumores. Patología Mamaria. Quimioterapia. Consultorio: Patricias Mendocinas 634 - 2º Piso - Dpto. 25. - Pedir turno. Teléfonos 249629 y 244999.
1|8|F|93743|29|8|A

PSIQUIATRAS

Dra. REINA Y. de KOTLIK
PSIQUIATRIA - PSICOLOGIA
Patricias Mendocinas 1914 - Teléfono 216699 - Mendoza.
1|2|F|43525|Pte.|A

OBESIDAD

Dr. MARIO R. LEVIN
MEDICO
Director Centro Médico - Modelación corporal - Post parto - Obesidad. - Mutuales. - San Martín 1464, Godoy Cruz. T. 246897.
10|5|F|67007|Pte.

Dr. ALBERTO PABLO CORICA
UROLOGO
Colón 532. Turnos: teléfonos 240833 y 252553.
17|8|F|99029|Pte.

VARICES

Dr. SPINETTA REGUERO
Junín 218. Barrio Bombal. Tel. 244111.
Pte.

HOMEOPATIA

Dr. ENZO R. CASTINO
Atiende días: 18, 19, 20 del corriente. San Lorenzo 422. - Turnos Tel. 221826.
16|8|C|276|20|8

ESPECIALISTAS EN SEÑORAS

Dr. HUGO BRANDI
Esterilidad matrimonial. Menopausia. Cirugía Ginecológica. Radiumterapia. Citología Neoplásica (Papanicolau). San Lorenzo 226. Turnos: 243286. Mutuales.
30|7|F|93026|Pte.

GARGANTA NARIZ Y OIDO

Dr. LUIS E. MONETTI
10 - 12 - 18 - 21 horas. 9 de Julio 1050. Teléf. 249323. Particular: teléfono 246681.
10|3|F|53137|Pte.

Dr. CORRALES
Especializado en Europa. Solicitar turno. Perú 1251. T. 257715-249447.
14|8|F|98234|Pte.

ASMA Y ALERGIA

Dr. SALOMON BOUERI
Dr. ARNALDO BOERO
Dr. EDUARDO PENA
Corrientes 39 - Teléfono 251591.
11|8|F|96456|Pte.

CIRUGIA ESTETICA

Dr. HUGO SALOMON
Unicamente Cirugía estética funcional de nariz. Clínica Godoy Cruz, Godoy Cruz 333. Teléfonos 215951 y 215952. Mutuales.
Pte.F.D.

Dr. ENRIQUE VELASCO
Cirugía estética, plástica reparadora. Lunes, miércoles y viernes. De 17 a 20 horas. Rioja 1153. Tel. 244806.
11|3|F|53200|Pte.|A

Dr. J. SANANES
Jefe de servicio Sala 1 Hospital Emilio Civit Cirugía de nariz, mamas, adiposidades, injertos, quemados. Pedir turno. P. B. Palacios 1260 (Ituzaingó). T. 257319-251391.
7.3.F.Pte.|D.

ESPECIALISTAS DE LA PIEL

Dr. ALBERTO J. GRINBERG
Enfermedades de la piel. Alergia dermatológica. Horario: Lunes a viernes, 17 a 21 hs. Sarmiento 777, Mendoza.
15|7|F|75872|Pte.

ALBERTO TORRES CORTIJO
Ex médico becario Univ. Madrid. Emilio Civit 43, 1er. Piso. Turnos de tarde al Tel. 235760.
6|4|F|59285|Pte.

OCULISTAS

Dr. M. MARCHEVSKY
OCULISTA
Consultas de 11.30 a 12.30 y de 13 a 19 horas. Rioja 1130. Tel. 247996.
25|9|F|94036|Pte.

Dr. ZALDIVAR
Dra. MISTELI
Nueva dirección: Av. Emilio Civit 685. Ciudad. Teléfonos: 257000 - 257100.
8|7|F|Pte.

CLINICA DE OJOS
Atendida por
16 Médicos Oftalmologos y 6 Auxiliares Técnicos Universitarios
Consultorio externo de 8 a 21 hs. Guardias permanentes. Cirugía e internación. Atención de particulares y Mutualidades. Av. España 888, Telef. 248356. 18|3|F|425|13|Pte.

ODONTOLOGIA

VICTOR M. PICCIONE
Doctor en

Notas Sociales

Casamientos

En la intimidad quedará consagrado el sábado, a las 20.30, en la capilla de la Virgen del Valle, de Godoy Cruz, el matrimonio de la señorita Elvira Sara Verdejo Molina y el señor Norberto Mayorga Vitolo. Actuarán como padrinos la señora Rosa Elvira Vitolo de Mayorga y el señor Armando Joaquín Verdejo. Serán testigos de la ceremonia religiosa, la señora Susana P. de Pestana y el señor Daniel Freites y el día anterior lo harán en el acto civil, la señora Manuela García Guiñazú de Vitolo y el señor Nicolás J. Mayorga.

—El padre Héctor Gimeno bendecirá el casamiento de la doctora Delia Elsa Ocampo y el doctor Alfredo Stone Moyano pasado mañana, a las 11.30, en la capilla del Divino Maestro del Liceo Militar "General Espejo". Intervendrán como padrinos por la novia, el señor Luis Oscar Ocampo y su señora Delia Tivano y por el novio, el capitán (R) Harold Alfredo Stone y la señora Enriqueta Silva Videla de Moyano, y como testigos la señorita Eliana Bernal Sheill y el doctor Felipe Seisdedos Guilhou. Mañana oficiarán de testigos en el acto civil, la señorita Norma Nilda Molina y el doctor Carlos Enrique Stone Moyano.

Bodas de oro

Al cumplir el sábado las bodas de oro el señor Román Javier Baca y su señora Pascua Morales, sus hijas y nietos mandarán rezar una misa de acción de gracias ese día, a las 19 en la capilla de Nuestra Señora de Castelmonte, de Godoy Cruz.

Misa impetratoria

Para rogar por la felicidad de la señorita Rosa María Zapata Arenas y del doctor Adolfo Mariano Rodríguez Saá, las señoras Josefina Raffo Arenas de Boulin, Josefina Boulin Raffo de Nazar, María Celina Nanclares Guiñazú de Boulin y la señorita Claudia Boulin Raffo harán oficiar una misa pasado mañana, a las 19, en la capilla del Colegio María Inmaculada (San Martín 147).

Misa de acción de gracias

El padre Antonio Pena oficiará una misa hoy, a las 18, en la parroquia de Nuestra Señora de la Merced, para dar gracias por un acontecimiento íntimo del arquitecto Pedro Miguel Valentini Cordón y de su señora María Mercedes Colomer Bottino.

Demostración

Un grupo de amigos del señor Jorge Wufcavi y de su señora Amalia Bazán, quienes en breve se radicarán en Tucumán, los despidió con una comida en la casa del señor Alberto Alvarez y de su señora Cristina Perosio Páez.

Rotary Club

La Rueda Interna del Rotary Club Mendoza, que preside la señora Nilda Hebe Marcó de Gilardi, servirá su té mensual el viernes, a las 17, en la casa de la señora Mabel Reboredo de Espínola. Colaborarán en la organización las señoras María Natividad Fernández de Pose, María Vidal de Alsina, Alicia Marcó de Domínguez, Gertrudis De Cara de Vernier y Juana Ofelia Zito de Pena.

Enfermos

Se recupera luego de operada, la señora Estela Arroyo Tabanera de Sáenz Amadeo.

—La señora Amelia Páez Suero de Perosio mejora de las consecuencias del accidente sufrido.

—Fue operada con resultado satisfactorio, la señora Paulova Sánchez de Coll.

Viajeros

A San Luis, el doctor Walter Moretti, su señora Marta Auriol Espínola y su hija Cecilia.

—A Neuquén, la señora Olga Moretti de Videla Leániz.

—De Córdoba, el señor Luis Oscar Ocampo y su señora Delia Tivano.

—De Carlos Paz, Córdoba, el señor Oscar Dardo Díaz y su señora Susana Elizabeth López.

Misas y funerales

Se oficiarán misas:

Hoy, a las 20, en la iglesia de la Compañía de Jesús, por el alma de la señorita Julia Rodríguez Vega, recientemente fallecida.

—Hoy, a las 19, en la parroquia Asunción de la Virgen, de Dorrego, por el alma del doctor Victoriano Iñón, en el primer aniversario de su fallecimiento.

—Hoy, a las 19, en el templo de San Juan Bosco, por el alma de la señora Rosalía Escobar de Spedaletti, ofrecida por la señora Rosalía A. Spedaletti de Sayanca, en el tercer aniversario de su fallecimiento.

—Hoy, a las 12, en la iglesia de la Compañía de Jesús, por el alma del señor Pedro Guevara Sosa, en el cuarto aniversario de su fallecimiento.

—Hoy, a las 10, en el templo de San Juan Bosco, por el alma del señor Juan Modesto Allemand.

—Hoy, a las 20, en la parroquia de San Juan Marón, por el alma de la señora Lucía Sauma de de Casas.

—Hoy, a las 19, en el templo de San Juan Bosco, por el alma del señor José Sinatra.

—Hoy, a las 9, en la parroquia de Nuestra Señora de Luján, por el alma del señor Lorenzo Pacheco.

—Mañana, a las 19, en la parroquia de San Agustín, por el alma de la señora Camelia Aymerich de Casale, en el sexto mes de su fallecimiento.

—Mañana, a las 19, en el templo de San Juan Bosco, por el alma de la señora Rosa Alejandra Santecchia de Amprimo.

—El sábado, a las 10, en la capilla María Auxiliadora, del templo de San Juan Bosco, por el alma del señor Pablo Guillermo Céspedes, al cumplirse un año de su fallecimiento.

En visita a LOS ANDES, Ursula de Hodel (izq.), Jochen Bloss y Carola de Bloss.

Parte de su acción cultural anticipó el Instituto Goethe

El director del Instituto Goethe del Oeste Argentino, con instituto en Mendoza, Córdoba y San Juan, doctor Jochen Bloss, visitó nuestra redacción en compañía de la encargada de dirección del Goethe en la Provincia, señora Ursula de Hodel, y de su esposa, señora Carola de Bloss.

El paso por nuestro diario tuvo carácter de cortesía y el diálogo se prestó para anticipar la actividad cultural más próxima de la presente temporada, que desarrollará el Instituto Cuyano de Cultura Alemana. Mañana a las 22.05, en el auditorio de Radio Nacional ofrecerá un recital de piano y percusión el mundialmente famoso dúo Tozzi-Laberer. Colaboran en el mismo la Escuela Superior de Música de la UNC y la mencionada emisora. Los comentarios estarán a cargo de Helmut Laberer y la entrada es libre.

El viernes a las 21.30, en el Independencia, el dúo ofrecerá un concierto con la Orquesta Sinfónica, dirigida por el maestro Guillermo Scarabino.

El programa comprende "Entradas de la Andante Caballería", de Eduardo Grau; "Suite Panamericana, para percusión y orquesta", de Helmut Laberer, y "Concierto Nº 2 en Sol mayor", para piano y orquesta, de Tchaikowsky. El público tendrá libre acceso. La suite de Laberer se ofrecerá en calidad de estreno en Sudamérica.

Intercambio académico, exposición y teatro. — El doctor Bloss dijo también que la muestra titulada "La pintura del expresionismo alemán en reproducciones", que se pudo apreciar días pasados en el Museo Municipal de Arte Moderno, funciona ahora en el "Auditorium" de la vecina provincia de San Juan.

Para setiembre, comenzará a desarrollarse el plan de intercambio académico con varias facultades de la Universidad Nacional de Cuyo. Vendrán cuatro profesores de Alemania. Klaus Schilde, pianista de renombre, irá a la Escuela Superior de Música; Gustavl Siebenmann, un romanista, a la facultad de Filosofía y Letras como asimismo Herner Zeil, geólogo (al Departamento de Geografía) y Rainer Thoss, profesor de planeamiento regional, disertará en la Facultad de Ciencias Políticas y Sociales. Los distinguidos visitantes ofrecen conferencias y cursillos en las mencionadas instituciones.

Finalmente, se nos informó que para mediados de setiembre se presentará en el Independencia el "Teatro Goethe" de Córdoba con una obra "para niños de 6 a 60 años". Ofrecerá "la escuela de payasos", de Friedrich Waechter y contará con el auspicio de la Subsecretaría de Cultura de la Provincia.

El actor central en "El robo de un billón de dólares".

Policial con Robert Shaw sigue en cartel

Continuará esta semana en la cartelera del Opera "El robo de un billón de dólares", que tiene por actores centrales a Robert Shaw, Rochard Ronndtree, Shelley Winters y Bárbara Hershey.

La dirección es de Menahem Golan quien se basó en un libro cinematográfico que le pertenece en colaboración con David Paulsen.

Dos hermanos gemelos se encuentran de vez en cuando pero en realidad no se pueden ver. Su rivalidad llega a tanto que desde el momento en que uno es el responsable de la complejísima instalación blindada y con mil dispositivos de seguridad que guarda la inmensa reserva de diamantes de Tel Aviv en un edificio - fortaleza, el otro no hará menos que intentar el robo de semejante tesoro... aunque sin fines de lucro. Y aunque pueda costarle desde muchos miles de dólares hasta la cárcel o la vida, probar que el otro hijo de su madre no es tan inteligente como él, bien vale aquello, esto o lo de más acá. Entonces, mano a la obra.

Complementa "El sol rojo".

Sofía Loren

Roxy: otra semana de "Veredicto"

El Roxy proyectara a partir de hoy en segunda semana "Veredicto", con Jean Gabin y Sofía Loren. La película contó con la producción de Carlo Ponti y la dirección de André Cayatte.

Por violación y asesinato de Annie un tribunal presidido por el juez Mugnier (Jean Gabin) debe juzgar a Andrés Leoni. Su madre, Teresa (Sofía Loren), es advertida por el abogado defensor Lannelongo que el juez es implacable en [illegible]. Para "[illegible]" ta, antes del juicio, influenciarlo con su belleza madura, a conmoverlo. Mugnier no la recibe; en cambio Teresa descubre que la mujer de Mugnier, Nicole, es una inválida diabética.

Al comenzar el juicio, Mugnier apoya al fiscal acusador. Todo está en contra de Andrés, llevó a la muchacha a su departamento, los testigos escucharon ruidos, el cadáver de la muchacha descubierta en el río muestra señales de violencia.

DESDE MAÑANA
AUMENTE SUS INGRESOS
Ofrecemos a señoras y señoritas la oportunidad de obtener ilimitados ingresos en la reventa de su productos de cosmética de gran calidad, aprovechando su tiempo libre. Llamar al TELEFONO 246681, de 9 a 12 y de 16 a 19 horas.
18|8|F|20048|18|8

Dibujos animados en el Cinema

El Cinema exhibe en quinta semana dos películas de dibujos animados, totalmente habladas en castellano. Se trata de "El chanchito picarón" y "Las aventuras del Topo Gigio".

Uno de los rubros más importantes con que cuenta "El chanchito picaron", es la banda de sonido cuya música aparece firmada por los hermanos Sherman.

La carrera de compositor de Sherman empezó en 1918 cuando se convirtió en un pianista del "staff" de la Compañía de Música Remik, en cuyos estudios trabajaba afanosamente al lado del desaparecido George Gershwin y de Vincent Youmans. Alrededor de esta época, organizó y también dirigió su propia orquesta de baile, conocida como "Al Sherman Society Serenaders". Tocó por varias temporadas en clubes exclusivos de Nueva York, Miami y Palm Beach. Junto con sus canciones pop, Al Sherman ha escrito canciones para "shows" de teatro.

El 5 de abril de 1965, ocurrió una cosa asombrosa. Dos compositores de canciones relativamente desconocidos, Richard N. Sherman y Robert B. Sherman fueron premiados ambos con dos premios de la Academia de Hollywood por la banda original de sonido de "Mary Poppins". Hasta la fecha, seis millones de albumes fonográficos con música de este film han sido vendidos en los EE.UU. solamente. Posteriormente, los hermanos Sherman ganaron el ansiado "Grammy" por la misma grabación.

"Doc Savage, el hombre de bronce" en el Luxor

Hoy pasará al cine Luxor el film "Doc Savage, el hombre de bronce", película interpretada por Ron Ely, el actor más contemporáneo que ha encarnado a Tarzán. Dirigió Michael Anderson.

Doc Savage (Ron Ely) exterminador del crimen, dotado de fuerza sobrehumana e intelecto genial, es llamado a Nueva York por sus asociados "Los Asombrosos Cinco", máximos expertos mundiales: Han (Darrell Zwelling) en abogacía; Monk (Michael Miller) químico, Long Tom (Paul Gleason) electrónica; Renni (William Lucking) ingeniería y Johnny (Eldon Quick) arqueología y geología.

Le informan que el padre de Doc ha muerto de una rara enfermedad tropical en Hidalgo, pequeño país sudamericano. Pero Doc sospecha que la muerte no ha sido natural.

Central Fotográfica
DISTRIBUIDORES
MATERIAL FOTOGRAFICO
EN SU NUEVO LOCAL
SAN JUAN 1392.
F|Pte.|A.

Diana Ross y Billy Dee Williams (ambicioso político) en el film del Premier.

"Mahogany", el mundo de la moda, estrenan

"Mahogany", una película cuya historia gira en torno de una diseñadora y el mundo de la moda, estrenará hoy el Premier. Entre otros artistas figuran Anthony Perkins, Jean-Pierre Aumont y Beah Richards.

Marisa Mell estaba destinada a ser, como se decía en un tiempo, el brindis de Broadway. En 1967 fue elegida para interpretar el papel de "Mata Hari", siendo ya Marisa una estrella en el cine europeo.

Tenía la oportunidad mejor que una joven actriz puede esperar para llegar al estrellato. Pero el sueño se convirtió en pesadilla. "Pasó mucho tiempo antes de que pudiera siquiera discutir sobre todas las cosas que fallaron en el espectáculo", dice pensativamente Marisa en las locaciones de Roma para la película Paramount "Mahogany", dirigida por Berry Gordy y producida por Rob Cohen y Jack Ballard, la cual es estelarizada por Diana Ross en el papel de una modelo y diseñadora internacional. Marisa interpreta a la cabeza de una de las agencias de modelos más poderosas del mundo. El espectáculo de "Mata Hari" se presentó varias veces. Pero el presupuesto era apenas de medio millón de dólares y el director quiso que se hiciera la obra más lujosa de la historia. El guión fue reescrito más de una vez, y Marisa y el resto del reparto debían memorizar sus líneas en una noche. Las canciones se agregaban y excluían con tal rapidez que la orquesta apenas podía aprendérselas. La respuesta del público fue desastrosa. A pesar de que gustaba la energía y el talento de Marisa, espectáculo no tenía remedio. El director tuvo que cerrarlo con una pérdida total de medio millón de dólares invertido.

Desilusionada, Marisa volvió a su nativa Europa a rehacer su vida. "Me tomó mucho tiempo", reconoce. Pero el tiempo tiene el poder de sanar las heridas. Finalmente, un día me pregunté a mí misma por qué me había permitido sufrir tanto. Tenía salud, belleza y talento. Tenía todo lo que tuve antes de ir a América para aparecer en "Mata Hari". Falló un sueño, pero todavía quedaban muchos.

Canto, viola y piano hoy en Galli

Hoy a las 21, en el Auditorium Galli se ofrecerá un recital de canto, viola y piano, a cargo de Aída Poj, Higinio Iurlina y Beatriz L. de Piottante, respectivamente. Ofrecerán "Sonata en La menor" de Teleman; "Der arme Peter" y "Liedrkreis" de Schumann; "Kinderstücke" de Bartok y "Zwei Bratschelieder".

Se transmitirá por Radio de Cuyo en frecuencia modulada y la entrada es libre.

CINES Y TEATROS

CENTRO

AMERICA - Hoy de 14.30 a 24 hs. "TRES DIAS DEL CONDOR" y "EL ESCUADRON IMPLACABLE".

AVENIDA - Hoy de 14.30 a 24 hs "EL CANTO CUENTA SU HISTORIA" y "LOS VAMPIROS LOS PREFIEREN GORDITOS".

CENTER - Hoy de 13.45 a 24 hs. "LOS DIAS DE LA TRAICION" y "JURANGO VINO A VENGARSE".

CITY - Hoy Cont. de 14.30 a 24 hs.: "LA PAREJA DISPAREJA".

CINEMA - Hoy de 14 a 24 hs. "EL CHANCHITO PICARON" y "LAS AVENTURAS DEL TOPO GIGIO".

CONDOR - Hoy de 14 a 24 hs. "LA CARRERA DE LA CEBOLLA" y "ALIAS HO".

LAVALLE - Hoy de 14.30 a 24 hs. "TU ME ENLOQUECES" y "ROLANDO RIVAS, TAXISTA".

LUXOR - Hoy de 14 a 24 hs. "DOC SAVAGE EL HOMBRE DE BRONCE" y "LUNA 02 CRIMEN EN EL ESPACIO".

OPERA - Hoy de 13.45 a 24 hs. "EL ROBO DE UN BILLON DE DOLARES" y "EL SOL ROJO".

PREMIER - Hoy de 13.30 a 24 hs. "MAHOGANY" y "DESCALZOS Y EN EL PARQUE".

REX - Hoy: "EL MUNDO ESTA LOCO, LOCO, LOCO. Complementa "Willy".

ROXY - Hoy de 14 a 24 hs. "VEREDICTO" y "DOS CONTRA TODOS".

AUTOCINE BROADWAY - Hoy 21 hs. "CINCO ALMOHADAS PARA UNA NOCHE" y "LA MUERTE LLEGA ARRASTRANDOSE".

EL CERRO CINE AUTO - Hoy a las 21 hs. "AMOR MIO NO ME HAGAS DAÑO" y "VIRILIDAD"

GODOY CRUZ

SPORTSMAN - Hoy 21 hs.: "Los supervivientes de los Andes" y "Los dinamiteros de Chipre".

PALMIRA

COLON - Hoy 21 hs. "Vida en familia" y "Monte de Venus".

SAN MARTIN

MAYO - Hoy 21 hs. - "No me pellizques más" y "El gran golpe".

RIVADAVIA

DUCAL - Hoy 21.15 hs. "UNA VENTANA AL CIELO" y "AEROPUERTO 1975".

SAN RAFAEL

IDEAL - Hoy 14 a 24 hs. "Knout Kout a la Vida" y "Devilman el hombre demonio".

GRAN COMPAÑIA ARGENTINA DE COMEDIAS
Antonio Grimau - Graciela Gramajo - Jorge Martínez
DEPARTAMENTO PARA EJECUTIVOS
VIERNES DEBUT: 21.30 horas
Sábado 21 y 23 horas
Domingo 18.30 y 21.30 horas
LOCALIDADES NUMERADAS EN VENTA
TEATRO AVENIDA
18|8|F|20069|18|8

AVISOS CLASIFICADOS

Compra y Venta de Propiedades

FINCAS ZONA SANTA ROSA

90 Has., 25 durazno amarillo, resto ideal forestación, 3 pozos 8", 2 casas, herramientas. Total pesos 8.500.000. Facilidades.

14 Has., 9 parral, resto viña, casa, pozo, derecho riego, herramientas. Total $ 5.500.000. Facilidades.

12 Has., 6 viña, 1 parral, casa, galpón, d|riego y pozos, herramientas.

10 Has., 4 viña, resto nivelado, riego definitivo. Real oportunidad: $ 800.000 total. Facilidades.

5 Has. viña, frente Peñaflor, pozo, riego, casa material, luz. Total $ 2.200.000. Facilidades.

5 Has. viña, casa, riego y pozos. Recibo camión.

100 Has. Colonia San Jorge, fuerza cerca. Oportunidad, $ 800.000 total.

TELEFONO 247905
18|8|F|70092|19|8

A A PROPIETARIOS directos compramos o permutamos, casas, departamentos, negocios, lotes, terrenos, fincas, campos incultos, estancias, galpones, locales; para satisfacer pedidos reales. Ofrecer a C. E. Barrera Oro y J. P. Landart. - Mitre 1378. - T.E. 257726. Mendoza.
13|8|F|31|8

A PROPIETARIO compramos casa, departamento, lote o finca. Godoy & Peña. Máxima seriedad inmobiliaria. Gutiérrez 585. Teléfs. 258543 - 251597.
22|5|F|81131|Pte.

"A" - COMPRO casa, departamento, lote, operación inmediata. Alberto Moll Inmobiliaria. Gutiérrez 567. T. 250524-214236.
17|8|F|99037|23|8

A PROPIETARIOS, compro casas bien ubicadas, numerosos pedidos. José Federico Moreno 1575. Teléfono 215961.
17|8|F|99049|21|8

A PROPIETARIO, compro casa o departamento, urgente. F. J. Sapunar. San Lorenzo 315. Tel. 290457.
18|8|F|20004|20|8

A CUADRA de Morón y San Juan, casa 4 dormitorios, recién pintada. Contado y facilidades. - Acomar, Martínez de Rosas 1780.
18|8|C|674|18|8

A CUADRA de Ugarte, La Puntilla, 3.000 metros, 23 de frente, con casa, agua, luz y frutales. Contado y facilidades. Acomar, Martínez de Rosas 1780.
18|8|C|674|18|8

A METROS de Morón, sobre Rioja, casa 3 dormitorios, living comedor, garaje, patio, departamento interno, ideal dos familias. - Acomar, Martínez de Rosas 1780.
18|8|C|674|18|8

A METROS Costanera s|F. Molina, lote 1.300 m2, vendemos facilidades. Castillo Moreno, Catamarca 261. T. 245391. 18|8|F|99177|18|8

A $ 95.000. T|$ 1.900.000, lindo chalecito, desocupado, recién pintado, 1|comedor, 2 dormitorios, amplia c|comedor, baño instalado, lavandería cerrada y azulejada, c|vehículo, patio c|parral. J. V. González 1170, Godoy Cruz. (Llaves al lado), recibe coche. - Provivienda. Perú 1214.
18|8|C|819|18|8

A $ 1.550.000 y 2 años. T|$ 3.100.000 oportunidad, Ciudad, chalecito nuevo, de 1ra., 1|comedor, 3 dormitorios, 2 baños, c|comedor, cochera, patio. Provivienda. Perú 1214.
18|8|C|819|18|8

A $ 1.300.000. T|$ 2.600.000, departamento a la calle, p|baja, nuevo, 3 cuadras San Martín. Ciudad, cochera, 1|comedor, c|comedor, 2 dormitorios c|placares, patio. Provivienda. Perú 1214.

A ESTRENAR chalet 6ª, 4 dormitorios, $ 200.000.000 contado, facilidades. Permutas. Aprovéchelo. Aristides Villanueva 451. Tel. 247020. Cicchitti.
18|8|C|849|18|8

A INTERESADO vendo amplia casa, 8 habitaciones, con teléfono, 450 millones, saldo convenir. - 216796.
18|8|C|864|18|8

(Más avisos en la pág. siguiente)

Nihuil Motor
S.A.C.A.F.I.
USADOS
Camión Ford 700 73
llanta artillera, dirección hidráulica, con o sin carrocería.
Camión Ford 61
carrocería y volquete. Impecable. Con motor Perkins nuevo.
Pick-up Chevrolet 75
motor Indenor, 6 cilindros.
SAN JUAN 242 - MZA.
18|8|F|99149|19|8

MOSAICOS
$ 280 el m2. puestos en domicilio. Hacemos colocación con materiales y Mano de Obra. Créditos Hasta 10 Meses. SALTA 1542 - CIUDAD 1 T. 253964
18|8|C|811|18|8

FOTO CARNET
$ 150.-
FOTO MIGUEL ANGEL
San Juan 1346
18|8|C|833|18|8

GUANO
de CABRA Vendo
PUESTO EN FINCA
Tratar: Joaquín V. Gonzalez 1050
GODOY CRUZ
18|i|C|822|19|8

Maderas
Para viñas, parrales y alambrados, disponemos cualquier cantidad para entrega inmediata. Carbón vegetal. - Barcala 2216, San José. - Mendoza. 17|8|C|599|18|8

Pintamos
HOY SU CASA
Empapelados - Decoraciones
MURAL
PAGUELO EN 10 CUOTAS
Godoy Cruz 246 - Teléfono 252971
2|8|F|94301|31|8|A

ACCESORIOS para CALDERAS
Enar s.r.l.
Julián Barraquero 66. Tel. 291635. Mendoza
BAC Pub. S.A.

PARA QUIENES SABEN APRECIAR LO MEJOR
PEDRO Y ANTONIO LANUSSE S.A.
OFRECE
EXTRAORDINARIA RESIDENCIA DE CAMPO EN TUNUYAN,
a 20 Kms. del centro. 13 Has. de parques, jardines y huerta. Pileta de natación. Todas las comodidades en un ambiente señorial. Derecho de riego total.
SAN MARTIN 1432 - 1er. PISO. TEL. 257124. MENDOZA
18|8|F|18|8

VENDO CASA
COMO TERRENO
SOBRE ALBERDI, CIUDAD.
480 METROS
SALTA 1973, Mendoza
18|8|C|731|18|8

SE NECESITA
APARADOR/A
DE CALZADO
MERCADO DEL CUERO
9 DE JULIO 1866 - MENDOZA
17|8|F|98972|18|8

ESTIMULO
Ahorro y Préstamo para Bien Inmueble S.A.
OTORGA PRESTAMOS
Para la renovación o compra de cualquier tipo de automotores 0 Km. o usados, camiones, pick-ups, maquinarias y predios rurales.
PLANES DESDE
24 a 96
MESES
INTERES 0,5% MENSUAL SOBRE SALDOS
realizar inversión (medio por ciento)
Ejemplos Plan 7

Cuota	Préstamo
$ 910.-	$ 100.000.-
$ 1.365.-	$ 150.000.-
$ 1.820.-	$ 200.000.-
$ 2.275.-	$ 250.000.-
$ 3.640.-	$ 400.000.-
$ 5.460.-	$ 600.000.-
$ 7.280.-	$ 800.000.-

PRIMERA EMPRESA DEL PAIS EN TIEMPO RECORD, del 26/8/74 al 31/5/76 OTORGAMOS PRESTAMOS POR
m$n. 8.929.400.000
PLANES DE AHORRO SIN SORTEO
Visítenos horario comercio
SAN MARTIN 1136
Pasaje San Martin
Local 31, P. B., MENDOZA
Casa Central
MAIPU 231, Bs. Aires

RIPIO - ARENA Y PIEDRA
6 Mts.3 $ 3.100
Y otros transportes
TELEFONO 220542
1|8|F|9429|31|8

VENDO CAMION CHEVROLET Modelo 1976 - Pocos Kms.
SAAVEDRA 1019 - SAN JOSE
Teléfono 258041 — Horario 12.30 a 21 hs.
18|8|C|817'18'8

CAMINE UN POQUITO MAS
ES BUEN EJERCICIO PARA EL BOLSILLO
COMPRE LOS MUEBLES EN FABRICA!
Dormitorios, comedores, livings. CREDITOS
AVDA. ESPAÑA 2876-MZA.

¡¡ORO!
PLATA - BRILLANTES
MONEDAS
Comerciantes y Particulares
LOS MEJORES PRECIOS
San Martín 960
11|8|F|96715|30|8

SE NECESITAN
SEÑORITAS
Para Wiskería interior. Dispuestas viajar de inmediato. - Todo pago. Presentarse: Hotel Maxin - Lavalle 32 - Mendoza. 16|8|F|98845|18|6

Socio Capitalista
Para acreditado negocio en marcha o vendemos. Tratar: TELEFONO 291902.
17|8|F|99065|18|8

NECESITO CHOFER
CON CARNET PROFESIONAL PARA CAMIONES CARGA.
Escribir dando referencias a Pte. Rte. N.C. (7) Diario LOS ANDES.
17|8|C|681|18|8

Invierta $ 10.000
y retire en 12 meses $ 40.000
Consúltenos. P. de los Andes 208 esq. Lamadrid - Ciudad
17|8|F|99067|18|8

DISPONEMOS
ACIDO ACETICO
Precio contado $ 135 más IVA el kilogramo, de 1.000 kilogramos en adelante $ 130 más IVA el kilogramo. - TELEFONO 246951.
17|8|T|08723|18|8

BARBECHOS
VIVERO TRES PORTEÑAS
TINTAS, BLANCAS Y OTRAS
ALAMOS HIBRIDOS Y OTROS
RIVADAVIA 23 - TELEFONO 5 - PALMIRA
5|7|F|73731|Pte.|A

ALQUILAR
NECESITAMOS CASAS Y DEPARTAMENTOS $ 15.000 a $ 50.000, Alquileres reajustables - 2 Garantes - Depósito
—Llámenos sin Compromiso—
PROVIVIENDA - Perú 1214 - Teléfonos: 218277 - 255813 - 258054.
18|8|C|819|18|8

EN RIVADAVIA VENDO
Propiedad 1.250 metros, 380 cubiertos. - Sobre San Isidro, pleno centro, frente dos calles. - Ideal supermercado, sanatorio, galería comercial. Total $ 14.000.000. Facilidades 2 años. TELEFONO 247906
18|8|F|20094|19|8

¡SUPER OFERTA!
ARENA - RIPIO - PIEDRA
$ 2.500
TELEFONO 226269
18|8|F|97144|23|8

¿ORO?
SAQUELE MEJOR PRECIO CON SOLO SUBIR 2 PISOS
GIRON ARGENTINA
San Martín 917 - Piso 2 - Mendoza
16|8|C|350|18|8

TROZOS - CHAPAS
570 x 600 en 3/16
160 x 1.500 en 1/8 — 140 x 6.000 en 3/16
200 x 700 en 1/8 — 140 x 2.400 en 3/16
140 x 240 en 1/8 — 250 x 2.400 en 3/16
$ 80 EL KILO
SALTA 1935 - TELEFONO 259252 - MENDOZA
18|8|F|99148|18|8

ORO
COMPRAMOS MEJOR PRECIO
A PARTICULARES Y COMERCIANTES
GALERIA TONSA - LOCAL A-14
11|5|F|25526 Pte.

CEMENTO $ 350
Todo para la Construcción. Godoy Cruz 3171 - Villa Nueva - Teléfono 261689
15|7|F|72901|Pte.

COMPRO TORNO
paralelo de 1.500 mm. entre puntas. Antigüedad máxima 5 años.
TACUARI 345 - Bº BANCARIO
GODOY CRUZ - TEL. 215623
18|8|C|852|18|8

COMPRO O ALQUILO MAQUINA DE SOLDAR ELECTRICA ROTATIVA
SARGENTO CABRAL 353, GODOY CRUZ - Horario 17 a 20 horas.
18|8|C|859|18|8

SOBRE ZONA
Industrial Acceso Sur
17.000 metros ACCESO NORTE
50.000 metros ACCESO ESTE
37.000 metros.
Inmobiliaria "SAN LORENZO"
San Juan 1179 - Teléfono 290158
18|8|F|99151|18|8

ALAMOS
Canadiense dispongo de 60.000 plantas de 1 y 2 años, también estacas. Rondeau 27 - Mendoza.
18|8|C|871|18|8

LADRILLONES
7,50 c/u
ARENA y RIPIO
6 m3. $ 3.000
PEDIDO TELEFONO 262109
18|8|C|870|20|8

ORO
Brillantes
OROMET - Compra.
CATAMARCA 110
4|8|F|94816|Pte.|A.

AVISOS CLASIFICADOS

(Viene de la Pág. anterior)

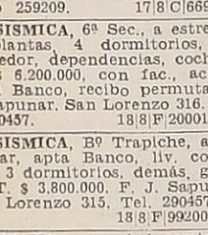

Compra y Venta de Propiedades

A 50 METROS trolebús, San José, casa desocupada, entrada vehículo y galpón 90 metros, contado $ 900.000, saldo convenir. - Otra sobre San Martín, Godoy Cruz, 420 metros, vendo como terreno, total $ 2.500.000. Llaves: Marziali. San Martín 1640. Godoy Cruz. 245373.
18|8|C|828|18|8

A PROPIETARIOS que deseen vender, compro casas, fincas, lotes, para complacer pedidos urgentes, ofrecer: M. Marziali. San Martín 1640. Godoy Cruz. 245373.
18|8|C|828|18|8

¡ATENCION! vendemos casa en muy buen estado, calle Montevideo, ciudad, sótano grande, 5 habitaciones, living comedor, cocina, baño completo, garaje, dep. de servicio, etc. Sup. cub. 225 mts.2. T|$ 6.000.000 contado y facilidades. - Ideal para estudios, consultorios, laboratorios, etc. Inf.: C. E. Barrera Oro. - Mitre 1378. Ciudad. (Miércoles).
17|8|F|99090|18|8

ARIZU - 30 últimos lotes vende M. Baccarelli. Gutiérrez 331. - Tel. 255251 - 259802.
10|8|F|96153|31|8

ANTISISMICA, 3 dormitorios, Godoy Cruz. Total 270.000.000. Anticipo 50%. Recibo automóvil. José Federico Moreno 1575.
17|8|F|99060|18|8

ANTISISMICA, sexta sección, con salón, 3 dormitorios. Total: 400.000.000. Anticipo 50%. Recibo automóvil. José Federico Moreno 1575.
17|8|F|99662|18|8

AMPLIA y cómoda casa con departamento interno, vendo, permuto. Paraná 83. Gllén. Teléfono 259209.
17|8|C|669|19|8

ANTISISMICA, 6ª Sec., a estrenar, 2 plantas, 4 dormitorios, liv. comedor, dependencias, cochera. T. $ 6.200.000, con fac., acepto plan Banco, recibo permuta. F. J. Sapunar. San Lorenzo 316. Tel. 290457.
18|8|F|20001|18|8

ANTISISMICA, Bº Trapiche, a estrenar, apta Banco, liv. comedor, 3 dormitorios, demás, garaje. T. $ 3.800.000. F. J. Sapunar. San Lorenzo 315. Tel. 290457.
18|8|F|99200|18|8

AMERICANA, en ciudad, seminueva, una planta, liv. comedor, 3 dormitorios, demás, cochera y patio, carpintería de cedro, etc. T. $ 7.000.000, con fac., F. J. Sapunar, San Lorenzo 315. - Tel. 290457.
18|8|F|99199|18|8

ANTISISMICA 2 plantas, sobre San Martín Sur, Godoy Cruz, 3 dormitorios, 2 baños, garaje, patio. 221087.
18|8|F|97125|18|8

ABATE vende terreno 1.000 metros o dos fracciones de 500, salida 2 calles Perú - Belgrano. 10.000 el metro, facilidades. Montevideo 619. - 246799.
18|8|C|821|18|8

ABATE vende 13.000 metros, 1 cuadra Barrio Arredondo, 8 avenida Acceso. 4.000.000. Recibe casa, auto. Montevideo 619. - 246799.
18|8|C|821|18|8

ANTISISMICA, detalles terminación, Guaymallén. Anticipo pesos 65.000.000. Total 145.000.000. Recibo vehículo. - Urquiza 127. Oficina 12.
18|8|T|8737|18|8

ANTISISMICA plan banco Crédito de Cuyo. San José. 220.000.000. - 221252.
18|8|C|556|18|8

ACOMAR dispone casas en venta desde 100 millones con facilidades. Martínez de Rosas 1780.
18|8|C|674|18|8

ANTISISMICA Barrio Jardín Luzuriaga, 3 dormitorios, garaje y jardines. Contado y facilidades. Recibo auto. Acomar. Martínez de Rosas 1780.
18|8|C|674|18|8

AMPLIA casa 5ª Sección, 3 dormitorios, cochera y dependencias. Sup. 600 metros. Contado y facilidades. Acomar. Martínez de Rosas 1780.
18|8|C|674|18|8

AMPLIO local 36 x 46 carril Godoy Cruz, San José, con salón 600 mt. playa estacionamiento, todos los servicios, casa familia, vendo o alquilo. San Lorenzo 231. C.
18|8|C|677|18|8

ANTISISMICA Bº Gráfico, 3 dormitorios, living, garaje, fondo. Total 2.600.000 con facilidades. Acomar. Martínez de Rosas 1780.
18|8|C|674|18|8

ANTISISMICA de lujo calle Perú, 9 habitaciones, 4 baños, gran sala de estar, patio, garaje, ideal restaurante, clínica, mutuales, vende Acomar. Martínez de Rosas 1780.
18|8|C|674|18|8

ANTISISMICA en 6ª Sección, dos dormitorios, living comedor, cocina comedor, garaje, pisos de parquet y granito. Contado y facilidades. Acomar. Martínez de Rosas 1780.
18|8|C|674|18|8

ABATE vende chalet Chacras de Coria, 3 dormitorios, living comedor, pileta de natación, teléfono, amoblado, 3 galpones, 3.500 metros, 8.000.000. - Montevideo 619. - 246799.
18|8|F|99171|18|8

APROVECHE, antisísmica, pegado Costanera, 2 dormitorios. Total $ 185.000.000 c|facilidades. Aristides Villanueva 451. 247020. Cicchitti.
18|8|C|849|18|8

DEPARTAMENTO, muy lindo, cerca E. Civit, con cochera, 2 dormitorios., liv. comedor y demás. T. $ 5.000.000, con fac., F. J. Sapunar. San Lorenzo 315. Tel. 290457.
18|8|F|99195|18|8

DEPARTAMENTO en San José, muy cómodo, 980.000, parte contado y facilidades. Godoy Cruz 1933. San José.
18|8|C|794|18|8

DEPARTAMENTO, muy céntrico, 2 dormit., liv. comedor, cocina y baño. T. $ 3.800.000, con algunas fac. - F. J. Sapunar. San Lorenzo 315, Tel. 290457.
18|8|F|99194|18|8

DPTO. céntrico, s|Espejo, 2 dorm. dependencias servicio. Total $ 320.000.000, c|facilidades. Castillo Moreno. Catamarca 261. - Teléf. 245391.
18|8|F|99181|18|8

DEPARTAMENTO céntrico, 2 ambientes, a estrenar, vendo. Avenida España 1056.
18|8|C|810|18|8

DEPARTAMENTO Galería Tonsa, recién pintado, c|teléfono, desocupado, calefacción central, amplio l|comedor, 3 dormitorios c|placares, 2 baños, cocina c|artefactos, d|servicio, aire acondicionado. T. $ 4.500.000, facilidades. (Recibe casa menor precio) Provivienda. Perú 1214.
18|8|C|819|18|8

EN LAS Heras necesitamos casas y departamentos ocupados para su venta inmediata. - Inmobiliaria Las Heras. San Martín 2677. Ciudad.
18|8|C|267|18|8

EN BARRIO San Martín vendo o permuto lote 240 m., luz, agua, o vendo mitad interna. Teléfono 256672. Sr. Mario.
18|8|C|707|18|8

EN Bº TRAPICHE, antisísmica, 2 plantas, 3 dormit., dependencias. Total $ 350.000.000, c|facilidades. Castillo Moreno. Catamarca 261. T. 245391.
18|8|F|99182|18|8

EN BARRIO Empleados Comercio, antisísmica, 3 dormit., cochera. Total $ 250.000.000, c|facilidades. Castillo Moreno. Catamarca 261. T. 245391.
18|8|F|99180|18|8

EN CH/CORIA, lote 500 m2. Total $ 50.000.000, c|fac. Castillo Moreno. Catamarca 261. T. 245391.
18|8|F|99179|18|8

EN CIUDAD s|9 de Julio, casa 3 dormit., dependencias, garaje. Total $ 180.000.000, c|facilidades. Castillo Moreno. Catamarca 261. T. 245391.
18|8|F|99172|18|8

EN LAS HERAS, antisísmica, 3 dorm., s|Italia, t|servicios. Total $ 350.000.000, c|facilidades. Castillo Moreno. Catamarca 261. T. 245391.
18|8|F|99178|18|8

EN Bº SANTAN ANA, lote 280 m2. Total $ 80.000.000, facilidades. - Castillo Moreno. Catamarca 261. T. 245391.
18|8|F|99185|18|8

EN 6ª SECCION, antisísmica, 3 dormit., c|dep|servicio. Total $ 570.000.000, c|facilidades. Castillo T. 245391.
18|8|F|99185|18|8

FINCA vendo, 7¼ Has. parral, pozo electrificado, derecho agua, casa, galpón, herramientas animales, muy buena producción. Dalmau. Tucumán 422. Godoy Cruz. Tel. 243409.
17|8|F|97131|18|8

FINCA 16 Has. Tunuyán, frutales, riego, casa, permutamos, facilidades. Castillo Moreno. Catamarca 261. T. 245391.
18|8|F|99186|18|8

FINCA 25 Has. centro Lavalle, viñedos, parrales, frutales, potrero, pozo, d|riego, casa, tractor, implementos. Castillo Moreno. Catamarca 261. T. 245391.
18|8|F|99184|18|8

FINCA 19 Has. Corralitos, viñedos chacra, casa, pozo electrificado, d|riego, galpón. Castillo Moreno. Catamarca 261. T. 245391.
18|8|F|99183|18|8

FINCA en Catitas, 36 hectáreas, 7 viña, resto para chacra, riego, pozo, tractor, vendo o permuto finca más chica. Tel. 245272.
18|8|C|677|18|8

FINCA Corralitos, ideal fin de semana, abundante agua, oportunidad. Cicchitti. Aristides Villanueva 451. 247020.
18|8|C|850|18|8

FINCAS Tunuyán, 21, 15, 20, 64 Has. Consúltenos. Cicchitti. Nuevo domicilio: Aristides Villanueva 451. 247020.
18|8|C|850|18|8

FINCA Tres Porteñas, 36 Has. esparalderos y parrales, variedades de primera, a puertas cerradas. - Cicchitti. Aristides Villanueva 451, 247020.
18|8|C|850|18|8

FINCA Costa de Araujo, 20 Has. Tempranilla, B. Bonarda, Pedro Giménez, pozo, tractor muy buena. Cicchitti. Aristides Villanueva 451, 247020.
18|8|C|850|18|8

FINCA Corralitos, 13 Has. parejas, con agua, casa, muy barata. Cicchitti. Nuevo domicilio: Aristides Villanueva 451, 247020.
18|8|C|850|18|8

CASA material, 2 dormitorios. Total: 120.000.000. Anticipo 50%. Recibo automóvil. José Federico Moreno 1575.
17|8|F|99058|18|8

CANIZO Puebla, comunica a clientes y amigos nuevo domicilio calle Chile 960. Ciudad.
17|8|F|99006|19|8

CASA vendo, Barrio Laprida, 2 dormitorios, living comedor, cocina, patio, teléfono. Oportunidad, Dalmau. Tucumán 422. Godoy Cruz. Tel. 244309.
17|8|F|97137|18|8

COMPRO casa, ciudad o alrededores, buen contado, Tucumán 422. Godoy Cruz. T. 243409.
17|8|F|97135|18|8

COMPRO finca, con parral o viña, buen contado. Tucumán 422. - Godoy Cruz. T. 243409.
17|8|F|97133|18|8

CASA 6ta. Seccion, mixta, reformada nueva, 5 habitaciones, dos baños, patio, dos entradas, habitación puerta calle, teléfono. Mitad contado, saldo dos semestres. Jorba Inmobiliaria, España 1248. Of. 11. T. 253595.
18|8|F|20009|19|8

CAMPO, 125 Has., Costa de Araujo, s|pavimento. Permutamos, facilidades. Castillo Moreno. Catamarca 261. T. 245391.
18|8|F|99187|18|8

CICCHITTI comunica nuevo domicilio: Aristides Villanueva 451. Teléfono 247020.
18|8|C|849|18|8

COMPRO directamente a propietario casa modesta o semiterminada. Contado $ 70.000.000 m|n., saldo corto plazo. San Martín 1640. Godoy Cruz. 245373.
18|8|C|828|19|8

CASA, Gllén., mixta, 270 m2. terreno, entrada vehículos, 3 dormitorios, comedor y demás, patio. T. $ 1.500.000, con fac. F. J. Sapunar. San Lorenzo 315. Tel. 290457.
18|8|F|99166|18|8

CASA, Las Heras, de 2 habitaciones, en 200 m2., terreno, vendo como lote, T. $ 600.000 ley, con fac. San Lorenzo 315. Tel. 290457.
18|8|F|99194|18|8

CASA General Gutiérrez, 4 dormitorios, dependencias, recibo camioneta Ford 74 adelante, naftera. Sánchez. 980408.
18|8|F|20036|18|8

CASA, en Ciudad, antigua, de material, amplia, en 1.100 metros terreno, especial sindicato, clínica, etc., con fac. F. J. Sapunar San Lorenzo 315. Tel. 290457.
18|8|F|99196|18|8

CASA en San José, 3 dormitorios, baño, cocina, living comedor, patio, parte contado y plazo 30 meses, Godoy Cruz 1933. San José.
18|8|C|794|18|8

BARBECHOS
VIDES Y ALAMOS
Libertad 835 - Teléf. 972595
Barrio Colina de Oro
MAIPU
3|8|F|94493|31|8|A

COMPRO casa, de ladrillo o adobe, a propietario directo, entre barrio Bombai, Puntilla y Benegas. 221087.
18|8|F|97126|29|8

CHALET céntrico, 4 dormitorios; recibese casa San Ignacio. Aristides Villanueva 451. 247020. Cicchitti.
18|8|C|849|18|8

DEPARTAMENTO, muy lindo, cerca E. Civit, con cochera, 2 dormitorios., liv. comedor y demás. T. $ 5.000.000, con fac., F. J. Sapunar. San Lorenzo 315. Tel. 290457.
18|8|F|99195|18|8

DEPARTAMENTO en San José, muy cómodo, 980.000, parte contado y facilidades. Godoy Cruz 1933. San José.
18|8|C|794|18|8

DEPARTAMENTO, muy céntrico, 2 dormit., liv. comedor, cocina y baño. T. $ 3.800.000, con algunas fac. - F. J. Sapunar. San Lorenzo 315, Tel. 290457.
18|8|F|99194|18|8

DPTO. céntrico, s|Espejo, 2 dorm. dependencias servicio. Total $ 320.000.000, c|facilidades. Castillo Moreno. Catamarca 261. - Teléf. 245391.
18|8|F|99181|18|8

DEPARTAMENTO céntrico, 2 ambientes, a estrenar, vendo. Avenida España 1056.
18|8|C|810|18|8

DEPARTAMENTO Galería Tonsa, recién pintado, c|teléfono, desocupado, calefacción central, amplio l|comedor, 3 dormitorios c|placares, 2 baños, cocina c|artefactos, d|servicio, aire acondicionado. T. $ 4.500.000, facilidades. (Recibe casa menor precio) Provivienda. Perú 1214.
18|8|C|819|18|8

EN LAS Heras necesitamos casas y departamentos ocupados para su venta inmediata. - Inmobiliaria Las Heras. San Martín 2677. Ciudad.
18|8|C|267|18|8

COMPRO urgentísimo, para numerosísimos interesados, lotes o casas viejas, antisísmicas a estrenar, modestas y gran categoría. Permutan casas por departamentos, viceversa. Benturino. Colón 669. 246927 - 227629. Lugones.
18|8|F|20087|18|8

LOTE calle Beltrán, 4ª Sección, esquina, 980.000 financiados. Lotes y más lotes en Benturino. - Colón 669 - 246927. Lugones.
18|8|F|20088|18|8

LOTE compro lugar sin pretensiones, p|contado, tel. 242917.
16|8|C|327|18|8

LOTE 6ta. Sección, todos servicios, pavimento. Boulogne Sur Mer 35, - 3er. P. dpto H. Mza.
15|8|C|858|18|8

LOTE en Las Heras con pieza de material, agua, luz, contado $ 150.000, saldo 4.000 mensuales. Jujuy 123.
17|8|T|08720|18|8

LOTE en Las Heras, 140 m2. con agua y luz. Contado total pesos 120.000. Jujuy 123.
17|8|T|08721|18|8

LOTE, Bº O.S.N., esquina, Las Heras, cerca calle Perú, 280 m2., con fac. vendo. San Lorenzo 315. Tel. 290457.
18|8|F|99191|18|8

LUJAN lotes 180 - 210 m2. céntricos, facilidades. Sánchez. - Tel 980408.
18|8|F|20040|18|8

LOTE Bº Trapiche, 278 m2., s|J. V. González. $ 70.000.000, c|facilidades. Castillo Moreno. Catamarca 261. T. 245391.
18|8|F|99176|18|8

LOTE Barrio Trapiche vendo m$n. 66.000.000 total con facilidades, sin interés. Teléfono 243298. Bragazzi. Paso de los Andes 1884. Godoy Cruz.
18|8|F|99169|18|8

LOTES residenciales: Boulogne Sur Mer 830 m2.; Olascoaga 415 m2.; Aguado 160 m2.; Godoy Cruz 250 m2. Consúltenos. Aristides Villanueva 451. 247020. Cicchitti.
18|8|C|849|18|8

LOTE esquina 1.200 mts. vendo sobre Joaquín V. González, G. Cruz, totalmente cerrado. Teléf. 243298. Bragazzi. Paso de los Andes 1884. Godoy Cruz.
18|8|F|99170|18|8

LOTE, Las Heras, s|San Martín, 1.400 m2. Total $ 170.000.000, c|facilidades. Castillo Moreno. Catamarca 261. T. 245391
18|8|F|99175|18|8

LOTE, Bº La Floresta, 280 m2., vendo con fac. San Lorenzo 315. Tel. 290457.
18|8|F|99192|18|8

LOTE, Villa Kins, P. de los Funes, 500 m2., vendo con fac. San Lorenzo 315. Tel. 290457.
18|8|F|99193|18|8

LOTES: Avda. Acceso frente Cóndor, 15 x 39; otro sexta sección calle Rodríguez, 10 x 20; otro Godoy Cruz, loteo Palumbo, esquina, a dos cuadras San Martín Sur. Jorba Inmabiliaria. España 1248, of. 11. T. 253595.
18|8|F|20013|19|8

MAR DEL PLATA, permuto por similar, Mendoza, chalet nuevo. Teléfono 217913.
17|8|C|586|19|8

OPORTUNIDAD excepcional por viaje urgente, solo m$n. 150 millones contado y total m$n. 350.000.000, a 2 cuadras terminal, antisísmica, 1 planta, 3 dorm., terminaciones de primera. Canizo Puebla. Chile 960. o Teléf. 225075.
18|8|F|99190|18|8

OPORTUNIDAD, en Las Heras, casa mixta, $ 50.000.000 y facilidades. Castillo Moreno. Catamarca 261, T. 245391.
18|8|F|99174|18|8

PARTICULAR vende departamento sobre 9 de Julio, living comedor, 3 dormitorios, 2 baños, comedor diario. $ 7.000.000. 50 % contado. Tel. 250536.
18|8|C|856|18|8

QUINTA Sección lote 280 m2., cerca Centro Cívico. Total 250.000.000 Facilidades. Aristides Villanueva 451. 247020. Cicchitti.
18|8|C|849|18|8

QUINTA Sección, compramos chalet, pedidos formales, especializados en esta sección. Aristides Villanueva 451. 247020. Cicchitti.
18|8|C|849|18|8

SEXTA Sección, chalet desocupado, 3 dormitorios, dependencias, jardín. Total $ 415.000.000. Facilidades, Aristides Villanueva 451. 247020. Cicchitti.
18|8|C|849|18|8

SAN JOSE, antisísmica, calle O'Brien, 3 dormitorios, amplio patio, permuta p|casa pequeña. Diferencia convenir. Jorba Inmobiliaria. España 1248. Of. 11. Tel. 253595.
18|8|F|20007|19|8

TERRENO 600 m2., un paso El Cóndor, zona Avda. Acceso, ideal industria, vivienda, vendemos facilidades. Castillo Moreno. Catamarca 261. T. 245391.
18|8|F|99173|18|8

VENDO lote en Bº Espejo, Las Heras. 12 x 30. Teléf. 230811.
17|8|T|08705|22|8

VENDO lote esquina 184 mts. Barrio Independencia. Total 200.000 con 100.000 y un año. Tratar: Aguado Nº 2373. Las Heras.
17|8|C|513|18|8

VENDO, para loteo o barrio, oportunidad, 45.000 m2., propiedad bien ubicada, a 6 Km. del centro, con fac., F. J. Sapunar. San Lorenzo 315. Tel. 290457.
18|8|F|20003|18|8

VENDO campo 50 hectáreas inmejorable ubicación. Acepto vehículo parte contado. Colón 430. 1º Piso. Of. 21. Tel. 248073.
18|8|C|635|18|8

VISTALBA, casa quinta panorámica, 2.000 m2., frutales. Recibese auto. Aristides Villanueva 451. 247020. Cicchitti.
18|8|C|849|18|8

VISTALBA, lote excepcional, casi 1 Ha., derecho riego. Oportunidad. - Aristides Villanueva 451. 247020. Cicchitti.
18|8|C|849|18|8

Compra y Venta de Negocios

ACOMAR dispone en venta varias residenciales, cervecería, hotel. Contado y facilidades. Martínez de Rosas 1780.
18|8|C|674|18|8

DESPENSA con propiedad, Dorrego. Mercaderías. Anticipo pesos 100.000.000, saldo convenir. José Federico Moreno 1575.
17|8|F|96056|18|8

DESPENSA, maquinarias, mercaderías, vivienda alquilable, pesos 120.000.000. Anticipo 50%. - José Federico Moreno 1575.
17|8|F|99054|18|8

FABRICA de lampazos, con material, vendo. Dorrego 1373. Dorrego.
18|8|C|855|18|8

VENDO despensa, almacén y fruetería 6ª Sección, ubicación inmejorable. Recibo automotor. San Martín Sur 80. Godoy Cruz. - 221087.
18|8|F|97123|18|8

VENDO venta de pan y confitería, excelente ubicación, alquiler bajo, $ 1.100.000. Permutas. Godoy Cruz 440. Tel. 256769.
18|8|C|657|18|8

Compra y Venta de Muebles

A. BENTURINO Tel. 244335-248730 ofrezca muebles, antigüedades, artículos en general. Colón 669
3|3 Pte

A. AMITRANO - Martillero. Teléfono 247711, Aristides Villanueva 332, ofrezca muebles, antigüedades, maquinarias artículos generales. Pagamos mejor. Anticipamos dinero.
9|6|F|2375 Pte

A. SELLA. Tel. 247447 - Martillero. Tiburcio Benegas 776, ofrezca muebles, artículos hogar, máquinas usadas; dinero en el acto.
11|2|F|6972 Pte.

Compra y Venta de Automotores y Cubiertas

A RASTROJERO 1964, carrito choripán, camión De Soto Diesel, volquete vendo. Cervantes 1617, Godoy Cruz.
17|8|F|97141|18|8

A CUPE Torino 68, mecánicamente muy buena, líquido de Contado. Godoy Cruz 790, San José.
18|8|C|805|18|8

A - CAMIONETA Chevrolet 1972, 1969, 1968, 1967, interés 4 ½ %. Facilidades. Permuto. San Miguel 1885. Las Heras.
18|8|C|708|18|8

A - OFERTA Ford Taunus modelo 1962, $ 270.000. Facilidades. San Miguel 1885. Las Heras.
18|8|C|708|18|8

A - CAMIONETA Chevrolet modelo 1964 con cúpula, la entrego con $ 140.000 y facilidades. San Miguel 1885. Las Heras.
18|8|C|708|18|8

A - OCASION, motor Valiant ajustado, caja, embrague y burro. - Sáenz Peña 2025, cerquita plazoleta Barraquero.
18|8|C|642|18|8

A CUPE Torino 71|72 única por su estado, original, verla es compraría, recibiría permuta. - Godoy Cruz 790, San José.
18|8|C|805|18|8

A INTERESADO vendo Gordini 1970, muy buen estado $ 150.000, y facilidades. Tel. 216796.
18|8|C|864|18|8

ATENCION: Opel K-180, 75, 25.000 kilómetros reales, $ 280.000 y facilidades. Permutas. Perú 2950. Ciudad.
15|8|C|267|19|8

AMI 8 1973, rojo, impecable, pesos 180.000 y facilidades. Permutas. Perú 2950. Ciudad. 15|8|C|267|19|8

AUTOMOVILES Chevrolet modelo 1967 Super de Lujo; Chevrolet modelo 1965; 4 L modelo 1967, 1965; Fiat Familiar modelo 1965; Fiat 600 modelo 1962 y Citroen modelo 1965, interés 4 ½ %. Facilidades. Permuto. San Miguel 1885. Las Heras.
18|8|C|708|18|8

AUTOMOVIL Ford "A" 31, cerrado, precio oportunidad, vendo. Godoy Cruz 790, San José.
18|8|C|805|18|8

AUTOMOVIL Renault 12 72 flamante, como nuevo, vendo, permuto. Godoy Cruz 790. San José
18|8|C|805|18|8

AUTOMOVIL Peugeot 404 - 73 y Fiat 1500|64 vendo, permuto. - Godoy Cruz 790, San José.
18|8|C|805|18|3

APURADO vendo Gilera 150, motor garantido; Puma de carrera, equipo Mucio Sabatini, lista para largar, autógena, compresor, amoladora, agujereadora eléctrica, motor Ponderosa, cuadro Gilera completo. Recibo moneda chilena. Espejo 189. Las Heras.
18|8|C|570|18|8

AMI 8 0 km. mod. 76 (a retirar de conces.), vendo contado $ 380.000, saldo 46 cuotas fijas iguales de $ 15.800. Tel. 243319. De 12 a 20 horas.
18|8|C|655|18|8

CAMIONETA Ford F-100 1962, motor 1966, vendo o permuto. Facilidades. San Luis 285.
18|8|C|842|18|8

CIEN UNIDADES. automóviles, Jeeps, Pick-Ups, Rurales, Camiones. Todas las marcas, modelos, necesidades, posibilidades, permutas - facilidades. - Miguel Angel Riccleri. San Luis 540.
11|8|C|722|29|8

CAMIONETA Chevrolet 1970, impecable, $ 210.000 y facilidades, permutas. Perú 2950. Ciudad.
15|8|C|267|19|3

CAMIONETA Dodge 1972 nueva, motor cero kilómetro, $ 248.000 y facilidades, permutas. - Perú 2950. Ciudad.
15|8|C|267|19|8

CAMIONETA Fiat 125 1975, 10.000 kilómetros reales, nueva, $ 300 mil y facilidades, permutas. - Perú 2950. Ciudad.
15|8|C|267|19|8

CUPE Fiat 1.600, 1971, blanca, impecable, $ 238.000 y facilidades, permutas. Perú 2950, Ciudad.
15|8|C|267|19|8

CUPE Torino 1972, 1970 roja preciosa, llantas cromadas, pesos 298.000 y facilidades, permutas. Perú 2950, Ciudad.
15|8|C|267|19|8

CAMIONETA Chevrolet 1966 roja, motor cero kilómetro, pesos 178.000 y facilidades, permutas. Perú 2950, Ciudad.
15|8|C|267|19|8

CHEVY SS 71, vendo. Benavente 4457. Villa Nueva. Tel. 261155.
18|8|F|20026|18|8

CHEVROLET Super 1967 impecable. Facilidades. Recibo permutas. Jorge A. Calle 487. Ciudad.
18|8|C|708|18|8

DODGE 1500 1972, nuevo. Facilidades. Recibo permutas. Jorge A. Calle 487. Ciudad. 18|8|C|708|18|8

DODGE DP-800, volcador Baco, frenos aire, seminuevo. Ricciari. San Luis 540.
11|8|C|722|19|8

DUEÑO vende Fiat 62, estado impecable, permutas Federico Moreno 2847.
188|C862|18|8

ESCAPES silenciadores, venta, colocación en Martínez mencionando este aviso descuento especial. Alberdi 648. San José.
20|7|C|852|19|8

ESTANCIERA 69 vendo. Benavente 4457. Villa Nueva. Tel. 261155.
18|8|F|20027|18|8

FIAT 125 1974, rojo, pocos kilómetros, $ 280.000 y facilidades, permutas. Perú 2950. Ciudad.
15|8|C|267|19|8

FAIRLANE 1970 L.T.D. bordó, precioso, $ 238.000 y facilidades, permutas. Perú 2950. Ciudad.
15|8|C|267|19|8

FIAT 600 1970, 1971, 1972, impecables, preciosos, pocos kilómetros, $ 148.000 y facilidades, permutas. Perú 2950. Ciudad.
15|8|C|267|19|8

FIAT 1500 1965

PUERTAS - PORTONES - VENTANAS
Standard y a Medidas
TINGLADOS - GALPONES - COMPUERTAS
Construcciones y Carpintería Metálica
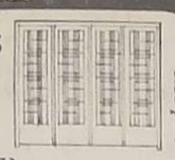

EM ENRIQUE MARIN
BELTRAN 379 - TEL. 215302 - MZA.

Viajante Textil
con clientela para Zona Cuyo. Datos y referencias: Casilla de Correo 521, Correo Central. Mza.
18|8|C|769|18|8

NECESITO DOS VENDEDORES
Con título de Perito Mercantil. - Escribir carta manuscrita dando referencias a Pte. Rte. N. D. (7) Diario LOS ANDES. 17|8|C|681|18|8

Papa para Semilla
Variedad KENNEBECK Y SPUNTA
PRIMERA MULTIPLICACION
"ALGUACIL Hnos."
Administración: E. González 521 - Godoy Cruz - Mendoza - Teléfono: 222752.
Ventas: Mdo. Coop. Prod. Ptos. 85 / 90, Sarmiento y Pampa, Guaymallén, Mendoza. Teléfono: 260466.
18|8|F|99154|18|8

LOCAL
Sobre calle San Martín, 100 metros cubiertos con 2 departamentos frontales. $ 17.000.000 con el 70% contado, resto 2 semestres.
Inmobiliaria "SAN LORENZO" San Juan 1179 - Teléfono 290158
18|8|F|99152|18|8

3 CV 0 KMS.
$ 380.000 Ctdo.
y CUOTAS DE $ 17.500 sin interés.
Vte. LOPEZ 443, por Salta al 800 de Ciudad
18|8|F|99143|18|8

FOTO CARNET $ 150
FOTO LUZ CAMARA
9 DE JULIO 1592 (esquina General Paz) - MENDOZA
18|8|C|833|18|8

LICITACION

BANCO DE LA PROVINCIA DE CORDOBA
LICITACION PUBLICA

"Llámase a LICITACION PUBLICA para la venta de 180.000 Kgrs.aproximadamente de Tubos Estructurales, sin costuras, cuyos diámetros están comprendidos entre 2.07 y 22 cmts. y diversos largos. Se podrán cotizar por lotes, de acuerdo a sus dimensiones, cuyo peso no sea inferior a 30.000 Kgrs. Condiciones de venta al público en general: al contado, y a los clientes calificados de crédito del Banco, con crédito prendario, de hasta el 50% del precio del presupuesto oficial, cuyos requisitos generales deberán ser consultados por los interesados en la Gerencia de Administración, sita en calle Rosario de Santa Fe 191, 1er. Piso, Córdoba, con una anticipación de 10 (diez) días a la fecha de presentación de las propuestas.

PRESUPUESTO OFICIAL: $ 12.802.020.

FECHA DE APERTURA: 31 - 8 - 76. Hora 11.

LUGAR DE APERTURA: Gerencia de Administración, Rosario de Santa Fe 191 - 1er. Piso - Córdoba.

VALOR DEL PLIEGO: Sin cargo.

RETIRO DE PLIEGO: En Córdoba: Subgerencia de Construcciones, 27 de Abril 275, 2º Piso - Capital Federal: Suc. Buenos Aires, Maipú 622 - Rosario: Galería Caferatta, calle Caferatta 632 - Mendoza y San Juan: Retirar en Córdoba, Subgerencia de Construcciones, 27 de Abril 275, 2º Piso.
18|8|F|99136|20|8-A

AVISOS CLASIFICADOS

(Viene de la página anterior)

Ventas Varias

A ESTANTERIAS Morwin compre ahora y pague el mes siguiente, mejor precio y sin interés, vitrinas, góndolas, exhibidores, escritorios, modulares, sillas, guardarropas, mesas de trabajo. Visítenos o pida promotor Equipamientos Integrales. Alto S.R.L. San Martín 520, Godoy Cruz, teléfono 220308.
1|8|C|225|30|8

A CHAPA galvanizada lisa, Armco, Bandera de los Andes 2119.
10|8|C|421|19|8

A FABRICA de calefones a leña y querosene, desde $ 3.000, hasta $ 15.000, Bandera de los Andes 2119.
10|8|C|421|19|8

A - HORNO pizzero 24, dieciséis pizzas, oferta: 40.000; Heladeras, balanzas, cortadora fiambre Bianchi legítima. Chacabuco 601.
12|8|C|942|18|8

A TRAJES, vestidos, pantalones, colchones, bicicleta. San Lorenzo 1797. Guaymallén.
13|8|C|194|19|8

AHORRAR estanterías metálicas, oferta $ 4.500, dos metros alto, 5 estantes, mostradores carniceros vitrinas, exhibidores, créditos. San Martín 2614, Mendoza 251749.
9|6|F|79|96 Pte.

AJI, pimentón, orégano, pimienta por mayor y gramos. Semillería La Confianza. Mercado Central.
12|8|C|868|18|8

ARENA, ripio, piedras $ 2.300 el viaje; ladrillos, ladrillones. Teléfono 257080.
18|8|C|830|18|8

BALANZAS, heladeras, equipos carnicerías, despensa, bares, confiterías, panaderías. San Martín 2614, Mendoza, 251749.
9|6|F|79795|Pte

BIANCHI legítima, balanzas, picadoras, hornos, etc., directo fábrica. Avenida España 929. Mendoza. Tel. 243280.
12|8|F|96865|31|8

BILLAR ½ match, vendo. Vélez Sársfield 1134, Dorrego.
18|8C|855|18|8

COMPRESOR 120 libras, vendo, en perfecto funcionamiento. Paraguay 2814, Ciudad.
18|8|C|847|18|8

ESTANTERIAS metálicas modulares, exhibidores. Financiación. Fábrica. 9 de Julio 1733. Teléfono 216535.
27|5|F|20036 Pte.

ESQUIES Rosignol Roe 550, fijaciones Looc Nevada y zapatos Kastinger 42, Huarpes 1842.
17|8|C|694|18|8

HIERRO 6 mm., en rollo o en varillas. Bandera de los Andes 2119.
10|8|C|421|19|8

HELADERA kerosene seminueva, familiar, vendo ocasión. Permuto artículos varios. Jorge Calle 208. Ciudad.
18|8|C|796|18|8

LIQUIDO como nuevos heladera Doverman; máquina coser; lavarropas automático, cocina sin uso. Todo $ 58.600. Dorrego 275, Guaymallén.
18|8|C|838|18|8

LETRERO acrílico peluquería, perfumería, 40 x 70, vendo. Rivadavia 130, Godoy Cruz.
188|C|774|18|8

MAQUINAS escribir 650 mensuales; calcular, 350. Teléf. 215964. Taller Armando.
17|8|C|460|23|8

OCASION jgos. dormitorios, camas colchones etc. Corrientes 452.
14|8|C|621|20|8

SINGER coser-bordar, otra automática portátil, otra tapicera, Clark 262.
14|8|C|767|20|8

VENDO horno pizzero, 2 bocas. Lavalle 10. G. Cruz.
17|8|F|97150|18|8

VENDO piano alemán. Isabel la Católica 351. Mendoza.
17|8|C|672|19|8

VENDO motor monofásico 2 HP., Barrio Sargento Cabral, Manzana 5, Casa 1.
18|8|C|846|18|8

VENDO máquina transportadora para ripiera, con zaranda y turba. Tratar Ripiera Toso.
18|8|F|99221|19|8

Compras Varias

A-A". AMITRANO - Martillero, Tel. 247711. Aristides Villanueva Nº 332, ofrezca muebles, antigüedades, maquinarias, artículos generales. Pagamos mejor. Anticipamos dinero. 9|6|F|12224 Pte

A. SELLA, Martilleros. Tel. 247447 Tiburcio Benegas 776, ofrezca muebles, artículos hogar, maquinas usadas. - Dinero en el acto.
11|2|F|36991 Pte

A - BENTURINO - Martillero. Teléfono 248730 y 244335. Av. Colón 669. Ofrezca muebles, antigüedades, artículos de hogar Anticipo dinero.
2|1|F|7828 Pte

A TRAJES usados compro, ropas varias. Llame. 252411. Alberdi 77.
11|8|C|691|20|8

COMPRO chatarra, metales, maquinarias, motores Rastrojero chocados, vehículos para desarmar. Llamar 261743.
17|8|C|483-84|29|8|D.

Ocupaciones Varias Pedidas

A JUBILADO solo, sin pretensión cuidar casa, teléfono 245743.
17|8|T|08735|18|8

A VENDEDORES jóvenes con o sin experiencia para ventas domiciliaria, capacitación a cargo de la empresa viáticos más comisiones. Presentarse con referencias calle Víctor Hugo 203. Godoy Cruz de 10 a 12 y 16 a 18 horas.
18|8|T|08729|18|8

ALBAÑIL, oficial competente, necesitamos. Presentarse 9 hs. - San Luis 540.
18|8|C|866|18|8

CAPACITESE. Siga un curso práctico máquinas y herramientas. Tornería, Soldadura, Carpintería, Automóvil, Matemáticas, - Dibujo Técnico, Interpretación de Planos. Taller Escuela Fundación E.A.G. - Lamadrid 999. (altura calle Dorrego al 700). Guaymallén.
10|8|F|96141 Pte.

COBRADOR necesita Esquí Club Mendoza. Tel. 258647.
18|8|C|593|18|8

CHURRICO ofrece a repartidores libres y panaderos, muy buenas ganancias para la distribución de churros. Atendemos de 16 a 20 hs. O'Brien 100. San José.
12|8|C|914|18|8

GANE mucho dinero trabajando en casa, fácil actividad manual, ambos sexos, todas edades. Escribir mandando 30 pesos en estampillas para respuesta. Promociones Zirconn. Calle 6, número 667. (1900) La Plata.
18|8|F|77872|18|8

JOVEN de 18 a 20 años para desempeñarse como vendedor en importante comercio céntrico. Presentarse de 9 a 13 hs. o de 17 a 21 hs. en Garibaldi 7, 7º Piso, Of. 20.
18|8|C|679|18|8

JUBILADO menor 60 años, con auto. Preferible experiencia ventas comisiones comerciales y escriba máquina; medio/todo día. Presentarse hoy/mañana 20-22 horas Sgto. Cabral 269. Ciudad. - Mza.
18|8|C|868|18|8

NECESITO 2 jóvenes muy dinámicos para ventas domiciliarias con buena comisión y sueldo. - Presentarse en Ituzaingó 2179. De 8 a 12 y 16 a 20. Mañana solamente.
18|8|C|837|18|8

NECESITO oficial pintor, presentarse con ropa. San Martín 3182. Ciudad.
18|8|C|729|18|8

NECESITO cortadores de carne con experiencia. Frigorífico Antonicelli. Mercado Central puestos 9, 10 y 85.
18|8|T|08712|19|8

OFICIALES encofradores y peones para obra Colector Blanco Encalada, necesito. Pellegrini 1697. Godoy Cruz - Mza.
17|8|F|98981|18|8

SE NECESITAN srtas. mayores de 21 años para trabajo nocturno en San Rafael. Llamar al Nº 258743.
17|8|C|700|701|18|8|D

TORNEROS oficiales se necesitan, sueldo de acuerdo a capacidad. Olascoaga 1759. Ciudad.
17|8|C|495|21|8

VIAJANTES de repuestos y almacenes, deseen anexar excelentes productos. Sgto. Cabral 692. Mendoza.
17|8|C|624|18|8

OFRECIDAS

JOVEN buena presencia, para trabajar urgente se ofrece. Salta Nº 1587.
18|8|C|517|18|8

MATRIMONIO él pensionado, se ofrece casero, cualquier trabajo, urgente. Tel. 217054.
18|8|C|861|18|8

Ofrecidos Varios

EMPRESA LOYOLA
Teléfono 217460
A DESTAPAR cloacas, desagües, cañerías agua caliente, limpieza calefones, plomería en general. Esta empresa realiza los trabajos con responsabilidad y de urgencia.
17|8|C|631|21|8

EMPRESA GODOY CRUZ
DESTAPAR CLOACAS
Teléfono 230680
Atiendo Luján, Maipú, Chacras de Coria. Destapo cañerías de agua caliente, con equipos modernos. Plomería y limpieza de calefones y cocinas.
18|8|C|803|18|8

"EMPRESA CIPOLLETTI"
DESTAPAR CLOACAS
Teléfono 256968
A DESTAPAR cloacas, desagües; plomería, gas, instalación de calefones, destape instantáneo con equipo moderno de cañerías de agua caliente.
18|8|C|610|18|8

A DESTAPAR cloacas, desagües, calefones gas, plomería. "Trabajos garantidos". Tel. 250617.
8|6|F|79473 Pte.

"A - CALEFONES" a gas, exclusivamente reparamos. "Instantáneos y térmicos". Santa Fe 238. Cdad. Teléfs. 258853 - 261408.
7|8|C|336|5|9

A DOMICILIO reparaciones heladeras, lavarropas. - Fco. de la Reta 850, San José. Tel. 256136.
14|8|C|742|18|8

A - BUEN plomero, gasista; económico. Visitas gratis. Cañerías. Calefones. Teléfono 216085.
15|8|C|09|20|8

A DESTAPAR cloacas, cañerías, calefones, plomería. Tel. 242948, J. B. Justo 564. Godoy Cruz.
10|8|C|439|19|8

A DOMICILIO reparaciones heladeras, cocinas, calefones, Salta 1989. - Tel. 257280.
16|8|C|379|380|18|8

A PLOMI-GAS, Service urgente calefones, cocinas, estufas, plomería gas en general. Instalaciones. - Atención permanente. Teléfono 230777.
18|8|C|858|26|8

A ELECTRICISTA, instalaciones, reparaciones domiciliarias, industriales. Service garantido. Tel. 244651.
18|8|C|857|20|8

A DESAGOTE pozos, cámaras sépticas, limpieza cañerías. UNIMEV. Teléfono 261745.
16|10|F|99829|Pte

A SU electricista llame, instalaciones, reparaciones, porteros eléctricos. Tel. 254779.
14|8|C|727|20|8

A DOMICILIO se ofrece plomero, servicio rápido. Teléf. 259929 y 220322.
16|8|C|218|20|8

A DESTAPAR cloacas, desagües, arreglos plomería, calefones gas. Tel. 223449.
17|8|C|486|30|8

APARATOS eléctricos del hogar. Reparaciones, bobinajes. - Tel. 247118.
16|8|C|329|20|8

ALBAÑILERIA en general, impermeabilización de techos y azulejos. Tel. 262172.
17|8|C|615|26|8

CIELORRASOS premoldeados de yeso, rápida colocación, económicos, garantidos. Creditos. Tel. 248874.
28|7|C|018|26|8

COLCHONERO domicilio, lanas, pullman, cotín, arreglamos camas, estiramos elásticos. 258869.
6|8|C|952|4|9

COLCHONERO, arreglo colchones pullman de lana y toldos. Tel. 216692.
16|8|C|334|18|8

ELECTRICIDAD: Instalaciones domiciliarias industriales, fuerza disyuntores, mantenimientos, reparaciones, domicilio. Tel. 222596.
18|8|C|671|21|8

EX MECANICO Singer arreglo máquinas coser. T. 240350. G. Cruz 6235. Guaymallén.
18|8|C|865|18|8

ELECTRICISTA, instalaciones y reparaciones generales. Tel. 242317.
18|8|C|854|18|8

IMPERMEABILICE su techo, pinte su casa. Amplia financiación, Tel. 262967.
16|8|C|217|218|22|8

NECESITO chaapista por su cuenta, hay herramientas. Ituzaingó Nº 2556.
18|8|C|516|18|8

PLOMERIA de urgencia, trabajos al instante. Teléfono 226045.
13|7|T|8616|19|7

PINTOR, albañil, colocación cielorraso trabajo general, trabajo urgencia TE. 251034. Horario comercio.
18|7|C|508|18|7

REJAS, mamparas, parrales, herrería obra en general. Sobremontes 791, Ciudad.
11|8|C|644|20|8

REPARACIONES Sanitarios, filtraciones, colocación, arreglo artefactos, calefones, garantía, seriedad. Tel. 255765.
18|8|C|600|19|8

SE LUSTRAN y tapizan muebles. Manuel A. Sáez 1258 - San José. Teléf. 259152.
17|8|C|632|19|8

"TOPAL Service: Pintura - Empapeladores - Gasistas - Plomeros - Albañilería - Carpintería. Teléfono lunes a viernes 248900. Interno 46. Sábados y domingos: 257298.
15|8|C|93|21|8

TALLER de Lavarropas. Especialidad Eslabón de Lujo, KC, Drean. Arreglo de heladeras, calefones. Rioja 1840, Ciudad. Tel. 259089.
18|8|C|820|18|8

Cambiadores y Televisores

A - SERVICIO autorizado Winco, trabajos garantidos. "La Casa del Tocadiscos". Rioja 1342
4|8|C|447|18|8

CAMBIE el tubo de su televisor y pagueio a crédito. Garibaldi 374. Tel. 248066.
10|8|F|81631|Pte.

GRABADOR Philips, estéreo a cinta abierta 3 vel. vendo. Juan B. Justo 343. Dpto. 4. Ciudad. Tel. 251781.
17|8|F|99010|19|8

REPARAMOS televisores domicilio. Atención permanente. T. 243630.
19|8|C|295|26|8

Educacionales

A PRIMARIOS, secundarios, todas las materias, idiomas. T. 220511.
4|8|C|436|18|8

A MEDICINA, ingresos, 30 agosto, iniciamos segundo curso vespertino limitado, 20 alumnos. Instituto, San Martín 276, Mendoza. 246172.
14|8|C|746|20|8

ACADEMIA ABC Bachillerato libre de adultos. Preparación de materias primarias y secundarias. Ingreso a primer año. Chile 1519. Dpto. 9 - Teléfonos: 258238 - 231583.
13|8|C|256|22|8

INGLES: Enseño a domicilio lunes-sábado. Consultar: Avenida España 2678.
24|7|C|713|24|8

Academias

ALAS Delta. Curso completo pesos 7.500. Empieza 28 agosto, dura cuatro sábados. CIDCAVA. Teléfono 257750.
14|8|C|551|22|8

Casas Rodantes y Embarcaciones

CRUCERITO Nautafyl tipo Casa Flotante, capacidad 6 cuchetas, casco hecho en Mendoza de 3 mm. de espesor, boyado en club "Rivadavia", ideal para pescar o navegar, vendo o permuto por casa rodante. Tratar: San Martín 1110, Cdad. horario comercio.
17|8|C|623|26|8

Labores Femeninas

DECORACIONES confección de cortinas en general, lavado, planchado, modifico a nuevo. Facilidades. Tel. 259172.
17|8|F|99101|22|8

Pensión y Piezas Amobladas

ALQUILO pieza caballero, señorita o matrimonio, d/cocina. Martín Zapata 217, Ciudad.
18|8|C|824|16|8

ALOJAMIENTO perfecto, señor mayor, respetable, único, casa familia. 257467.
18|8|T|8727|18|8

ALOJAMIENTO con derecho a cocina. Tel. 256191. Salta 1848. - Ciudad.
18|8|C|848|18|8

CASA de familia ofrece habitación a estudiantes y turistas. - 220892.
18|8|C|648|19|8

HABITACION compartir 2 señoritas honorables. Buenos Aires 225, planta baja.
17|8|T|8732|18|8

HERMOSA habitación amoblada, ofrezco cocina. Damián Hudson Nº 259. Ciudad.
17|8|C|504|18|8

PARA matrimonio con derecho cocina, sin niños. Jóvenes o señoritas solas. Entre Ríos 553.
17|8|T|08725|19|8

RESIDENCIAL familiar ofrece hospedaje derecho cocina. Rivadavia 985. Godoy Cruz.
17|8|C|493|18|8

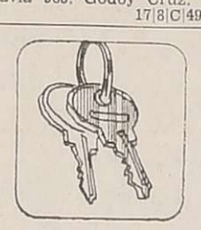

Arriendos y Cambios

—ALQUILAMOS—

1 - DEPARTAMENTO amoblado, 1 dormitorio, living comedor, cocina, "centralísimo". $ 26.000.
1 - GALPON cerrado, 4ª Sección, 195 mts2. cub. y 100 mts2. de playa, oficina, y baño, fuerza, $ 30.000, (miércoles).
Inf.: C. E. BARRERA ORO, Mitre 1378 - Ciudad
17|8|F|88088|18|8

A PROPIETARIOS alquilen por intermedio de Carlos E. Barrera Oro y Juan P. Landart, le garantizamos muy buenos inquilinos y estamos asesorados por abogados prestigiados del foro local en el aspecto legal. Mitre 1378 Ciudad. Tel. 257726.
1|8|F|94207|31|8

A PROPIETARIOS que desean alquilar excelentemente, emplean nuestro servicio. Usted siempre cobra. Alquileres reajustables. Solicítenos tasación. Reflexione. Diríjase a quien cuyo nombre y apellido inspira confianza, José Federico Moreno, Ex Director de la Cámara Alquileres, San Lorenzo 332. Teléfono 249745.
18|8|C|675|18|8

A $ 28.000, s/Olascoaga, 6ta., c/teléfono, casa m/cómoda, cochera, 1comedor, 2 dormitorios, amplia c/comedor c/artefactos, d/servicio. Provivienda. Perú 1214.
18|8|C|819|18|8

A $ 15.000, cómoda casa cerca Base Aérea, 1comedor, 2 dormitorios, baño completo, cocina c/artefactos, comedor diario. Provivienda. - Perú 1214.
19|8|C|819|19|8

A $ 18.000, 2 habitaciones, baño completo, 9 de Julio y Gral. Paz, p/baja, p/oficina o consultorio. - Provivienda. - Perú 1214.
18|8|C|819|18|8

A $ 15.000 cuerpo bodeguita, con implementos. José Federico Moreno. San Lorenzo 332.
18|8|C|675|18|8

A $ 30.000 departamento a la calle; teléfono. Para oficina/consultorio. José Federico Moreno. San Lorenzo 332.
18|8|C|675|18|8

A $ 30.000, galpón, Dorrego, con baño. José Federico Moreno. San Lorenzo 332.
18|8|C|675|18|8

A $ 15.000 amplio departamento, Las Heras; antisísmico. José Federico Moreno. San Lrenzo 332.
18|8|C|675|18|8

ALQUILO en muy bajo precio y llave, salón moderno en Avda. Mitre a metros calle Las Heras, con o sin instalaciones peluquería para caballeros. Confort Inmobiliaria. Gutiérrez 375. Tel. 257964.
18|8|F|20037|19|8

ALQUILO oficinas 110 m2., y local 36 m2. Baños privados. Colón 215. - Teléf. 245846.
18|8|C|799|18|8

ALQUILO chalet con 3 dormitorios, con jardín. Tratar en Bra. de los Andes 3235. Villa Nueva.
17|8|C|506|18|8

ALQUILO habitación, baño privado, cocina, teléfono. Vélez Sársfield 777. Dorrego.
17|8|C|489-90|19|8|D.

ALQUILO departamento a metros calle Las Heras, planta baja, 2 dormitorios, living comedor y dependencias servicio. Tratar: Gutiérrez 650, 7º, 43.
18|8|C|877|18|8

ALQUILO oficina céntrica, un ambiente baño $ 12.000. Montalto Inmobiliaria. Coronel Díaz 316.
18|8|C|708|709|18|8|D

ALQUILO casa Las Heras, dos dormitorios, living comedor, cocina, baño, patio, $ 15.000 matrimonio solo. Montalto Inmobiliaria. Coronel Díaz 316.
18|8|C|708|709|18|8|D

ALQUILO casa Barrio Santa Ana dos dormitorios, living comedor, cocina, baño, cochera, patio, jardín. Montalto Inmobiliaria. Coronel Díaz 316.
18|8|C|708|18|8|D

ALQUILO casa 3 dormitorios, con teléfono, cochera $ 40.000 por mes. Tel. 216796.
18|8|C|864|18|8

ALQUILO 2 departamentos, Las Heras, 1 San José. Asociación Propietarios. Chile 1733. Martillero. Henríquez.
18|8|F|20041|18|8

ALQUILO: departamento 2 dormitorios, todas comodidades, teléfono. Andes, Dorrego 123 - Tel. 242917.
18|8|C|797|18|8

ALQUILO Las Heras, 2 departamentos nuevos, 2 dormitorios, comedor, cocina, baño instalado $ 15.000. Jujuy 123.
18|8|F|99167|18|8

ALQUILO céntrico, planta baja, consultorio médico, amoblado completo, telefono, aire acondicionado. Montalto Inmobiliaria. Coronel Díaz 316.
18|8|C|708|709|18|8|D

ALQUILO dos salones céntricos con teléfono 252971. $ 30.000 y 50.000. Miércoles.
18|8|C|597|18|8

AIRE - SOL, fino departamento alquilo dos dormitorios, comedor pleno centro calle San Martín Martillero. 9 de Julio 1820. 2º piso. Cánon 30.000 mensual.
18|8|C|627|18|8

ALQUILO locales céntricos Avenida Colón y San Martín. Colón Nº 293. Teléfono 249914.
18|8|C|690|18|8

ALQUILO salón, para negocio, con oficina y derecho de teléfono, en Godoy Cruz 221087.
18|8|F|97124|18|8

ALQUILO, departamento, calle San Martín, G. Cruz, primer piso, liv. comedor, 2 dormit., demás, depend. de servicio. Pesos 25.000. F. J. Sapunar. San Lorenzo 315. Tel. 290457.
18|8|F|20002|18|8

ALQUILO salón 6 x 10 s/calle San Juan al 300 $ 35.000. Mensuales. Tel. 253484.
18|8|C|657|18|8

ALQUILO casa céntrica, para instituto o mutual, con teléfono. Inmobiliaria Guiñazú. - San Lorenzo 160.
18|8|F|20090|18|8

ALQUILO casa de categoría: living 3 dormitorios, escritorio, jardín, teléfono. Inmobiliaria Guiñazú. San Lorenzo 160.
18|8|F|20091|18|8

ALQUILO departamento céntrico, living comedor, 3 dormitorios y dependencias, impecable $ 35.000. Gutiérrez Bienes Raíces. P. Molina 433, T. 244551.
18|8|C|682|19|8

¡BUSCO! particular a particular, casa buen estado, 2 a 10 habitaciones, precio razonable, garantía satisfacción, puede ser con opción compra corto plazo Tel. 214875.
18|8|C|796|18|8

CASA Sexta Sección, alquilo a estrenar, 3 dormitorios, dependencias, teléfono, $ 55.000. Sánchez - 980408.
18|8|F|80039|18|8

GALPON con amplio terreno alquiler 10.000. San José. Urquiza 127. Of. 12.
18|8|T|08736|18|8

HERMOSO galpón centralísimo, 300 metros cubiertos, con baño. Ofrezco Tel. 291304.
18|8|F|99165|18|8

$ 3.000 alquilo salón guardar muebles o depósito. San Martín Nº 1618 y Saavedra. Las Heras.
18|8|F|99166|18|8

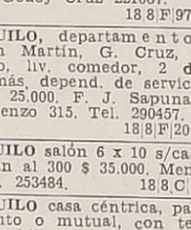

Servicio Doméstico Pedido

A EMPLEADA para departamento, con retiro, necesito. Buen sueldo. San Luis 285.
18|8|F|99189|18|8

A-A EMPLEADAS con/sin retiro, hasta 950.000. Moron 284. Teléf. 291104.
16|8|C|465|20|8

A. A. EMPLEADA necesito, con referencias. Av. España 724. - 5º A.
17|8|T|8716|18|8

A EMPLEADA doméstica, cama adentro, entienda niños, 9 de Julio 1527.
18|8|C|676|18|8

A CHICA cama adentro, con referencias. Don Bosco 101 A. 291951.
18|8|T|8724|18|8

MARIO GOLDSTEIN S. A.
NECESITA
1 OFICIAL CHAPISTA
½ OFICIAL MECANICO (DIESEL)
½ OFICIAL CHAPISTA (PARA MANTENIMIENTO)
Presentarse HOY de 9 a 12 Hs. y de 15 a 19 Hs. en PASCUAL TOSO 59 - Gllén. - Mza.
18|8|F|99145|18|8

MODYCUER
LIQUIDA
Toda su existencia en ropas de cuero, valijas y bolsos. Arreglo y limpieza de los mismos. - Entre Ríos 181 - Tel. 259216 - Mza.
16|8|F|98836|18|8

DEMOLEMOS HORMIGON
Limpiamos Pozos de Agua
C.C. 656 - MENDOZA
TELEFONO 244152
18|8|C|798|18|8

POR
CIERRE DEFINITIVO
VENDEMOS MENOS DEL COSTO
CALZADOS HOMBRE Y DAMA
9 DE JULIO 1583
15|8|C|07|21|8

PINTURAS
LATEX 4 LITROS
$ 450
ATENCION 8 a 20 Hs.
PINTURERIA ROJAS
HNOS. S.R.L.
Godoy Cruz esq. 9 de Julio
Mendoza

ATENCION CAMIONEROS
Transportes HERMETE
NECESITA
Camiones con volquete, trabajo permanente. Olascoaga 223, Las Heras - Teléfono 253183.
17|8|T|08726|18|8

AUTO SONIDO ESCOBAR
STEREO STUTTGART instalado con bandeja antirrobo ..... $ 31.000.-
BARCALA 168 — CIUDAD
18|8|C|765|18|8

ALQUILO
CARGADORA MICHIGAN 75 ARTICULADA
BALDE 2 m3.
MORON 20 — CIUDAD — TEL. 248671
18'8|C|812|18|8

Alfredo GRISPO
e HIJOS S.A.C.I.F.A.
CONCESIONARIO OFICIAL
CITROEN
UNIDADES USADAS
RENAULT 4 S ... 74
CITROEN 3 CV . 72
FIAT 1500 67
FURGONETA 3CV 72
CITROEN AZAM 70/71
FIAT 600 68
CITROEN 3CV .. 70
VICENTE LOPEZ 443 por SALTA al 800 - Mza.
18|8|F|99144|18|8

ORO
—JOYERIA BASSO—
PAGO 110.000 Gr. Of.
— Rescato Pólizas —
SAN JUAN 1359
18|8|C|383|23|8

DOVERMAN
20 meses - gran pedigrée. - Para muchos considerado el mejor perro sudamericano. Calificación de excelente en sus únicas cuatro exposiciones. - Vendo en $ 80.000.
TELEFONO: 222785
18|8|F|99153|18|8

GRATIFICARE
Laurita y Cecilia agradecerán a quien les devuelve su cachorro Ovejero Alemán de 4 meses, responde al nombre de Anta, extraviada ayer en Barrio San Ignacio. INFORME al 221712.
18|8|C|910|18|8

CORRALON AVENIDA
OFERTAS

HIERRO de construcción, varilla 12 mts. Nº 4,2 el Kg. ..... $	95
TECHADO PLASTICO Lata 20 lts. .. $	1.000
BALDOSAS todos los colores, el mt. ... $	280
CEMENTO la bolsa ..... $	360
CAL la bolsa ..... $	200

CREDITOS
TODO PARA LA CONSTRUCCION
San Martín 145
TEL. 216980 - Las Heras
18|8|F|99146|19|8

OFRECIDOS

A EMPLEADA ½ día tarde, referencias, buen sueldo. Necochea 364, 4º piso, Dpto A. Ciudad.
18|8|C|680|20|8

A CHICA cama adentro. Entre Ríos 233 o Moldes 869. Tel. 215623.
18|8|C|815|18|8

A - EMPLEADA cama adentro, 3 mayores, hay cocinera. Excelente sueldo. Belgrano 1194.
18|2|C|792|19|8

A EMPLEADA cama adentro, necesito. San Martín 709, Dpto. 5. Tratar de tarde.
18|8|C|807|18|8

CAMA adentro $ 800.000, con referencias. Juan de Dios Videla 754, Ciudad.
18|8|C|845|18|8

EMPLEADA entienda cocina, cama adentro. Con referencias, buen sueldo. Necesito. Monseñor Zabalza 197. Ciudad. Teléfono 291045.
17|8|T|8715|22|8

EMPLEADA cama adentro para limpieza. Buen sueldo, referencias. Paso de los Andes 720. Tel. 245906.
17|8|C|630|19|8

EMPLEADA entienda cocina, sencilla, c/referencias, cama adentro, buen sueldo. P. de los Andes 1358. Tel. 255017.
17|8|C|537|18|8

EMPLEADA quehaceres generales, 14 a 16 hs. L. Cívica y referencias. Rioja 142. Ciudad.
18|8|C|588|18|8

EMPLEADA para matrimonio medio día buen sueldo. Soler 854. San José.
18|8|C|795|18|8

EMPLEADA doméstica para limpieza, de 8 a 16 horas. Rivadavia 37. Ciudad.
18|8|C|793|18|8

NECESITO empleada cama adentro. Tratar: San Juan 1238, Dto. 31.
17|8|C|635|18|8

NECESITO mucama competente con referencias, de 8 a 20 hs. Bandera de los Andes 1198. San José.
17|8|C|524|21|8

NECESITO empleada cama adentro, entienda cocina, otra lavado y planchado. Buen sueldo. Tratar: Julio A Roca 467, Cdad.
18|8C|863|18|8

NECESITO empleada con referencias, con o sin retiro, muy buen sueldo. Sáenz Peña 1125, Godoy Cruz, Mza.
18|8|C|859|18|8

NECESITO empleada con referencias. Sueldo $ 6.000 a $ 10.000. Tel. 227791.
18|8|C|809|18|8

NECESITO empleada doméstica, cama adentro. M. de Rosas 3091. Cdad. Tel. 214950.
18|8|C|712|18|8

PAGO $ 1.000.000. Necesito empleada casa familia. - Teléfono 292497.
18|8|T|8747|18|8

SE NECESITA empleada doméstica, cama adentro, buen sueldo, 9 de Julio 1047, Mendoza.
17|8|C|449|18|8

SE NECESITA empleada todo servicio, cama adentro, con referencias. Chile 1528 - 1º Piso H. 9 a 14 horas.
18|8|C|860|18|8

OFRECIDOS

A MORON 284 solicite empleadas garantizadas, seleccionadas. Consulte. Teléf. 291104.
16|8|C|465|20|8

AGENCIA Lourdes ofrece matrimonio caseros; 2 empleados c/a. Tel. 227791.
18|8|C|809|18|8

COCINERA, mucamas, cuidado enfermos, niños, medio día y por horas. Tel. 247364.
18|8|C|804|18|8

LE OFRECE Agencia Bombal, 3 empleadas competentes. Teléf. 292497.
18|8|T|8746|18|8

LINDOR COVAS
por WALTER CIOCCA

Caso Bonavena: declaraciones

BUENOS AIRES, 17 (Télam). — Vicente Bonavena afirmó hoy que su hermano, el extinto púgil Oscar Natalio Bonavena, "entregó dos días antes de ser asesinado una carta al cónsul argentino en San Francisco (Estados Unidos), en la que le puntualizaba que si algo irreparable le ocurría, el culpable sería Joe Conforte".

Sally Conforte —por su parte— declaró, según su intérprete que "su esposo aspiraba ser congresal, aunque no era un político".

La revelación de Vicente Bonavena fue efectuada en el hall del hotel Sheraton, a poco de concluir una conferencia de prensa que Sally Conforte, última manager de "Ringo", ofreció en la habitación que ocupa en el mismo establecimiento.

Agregó Vicente Bonavena que "leyó dicha carta, cedida por el cónsul, a quien se la restituyó inmediatamente".

El boxeador fue asesinado el 22 de mayo pasado en Reno, Nevada (Estados Unidos), por Williard Brymer, guardaespalda de Joe Conforte, empresario de un centro nocturno de ese Estado y ex convicto.

Los hermanos Vicente, José y Carlos Bonavena asistieron a la reunión de prensa ofrecida por Sally Conforte, en cuyo transcurso "la anciana millonaria", como se la menciona, respondió a numerosas preguntas.

Vicente, posteriormente, en el hall del hotel, dijo estar "plenamente convencido que su hermano no fue asesinado frente al Mustang Ranch, prostíbulo propiedad del matrimonio Conforte, sino en otro lugar, que desconoce". En tal sentido, mencionó algunos elementos que le sirven de fundamento.

En tal sentido, señaló que la policía de Reno le informó que no había huellas digitales en el automóvil que había utilizado el púgil asesinado, vehículo en el que una de las puertas estaba abierta cuando se produjo el crimen. "Si alguien usa un automóvil —dijo Vicente Bonavena— es imposible que no deje huellas digitales. Además, agregó, al bajar es casi seguro que cierra la puerta".

Vicente Bonavena manifestó —además— que, "pese a solicitarlos, aun no le entregaron los resultados de las dos autopsias a que fue sometido el cadáver de su hermano".

Además, expuso exhaustivamente el presunto recorrido efectuado por "Ringo", desde que bajó del auto hasta que recibió el impacto mortal, y considera imposible que haya sido asesinado frente al Mustang Ranch.

Sally Conforte, por su parte, declaró que entregó a Vicente Bonavena, en esta capital, una copia del expediente que existe en la corte donde se desarrolla el proceso relacionado con el asesinato del púgil. El receptor de la copia anunció, por su parte, que la hará traducir al castellano (esta escrita en inglés), la leerá detenidamente y, luego, la suministrará al periodismo.

La visitante, quien utilizó en la rueda de prensa como intérprete a su enfermera personal, una portorriqueña que se identificó solamente como Ana, indicó que viajó a la Argentina para "conocer a los familiares de Oscar y presentarles sus condolencias".

Precisó que "si sigue siendo molestada por el periodismo, regresara a la brevedad a los Estados Unidos. Si, por el contrario, me dejan en paz —anadio— me quedaré algún tiempo para acompañar a la familia Bonavena y conocer bien este hermoso país".

En contraposición a lo afirmado por vicente Bonavena, Sally Conforte dijo que "Joe y Oscar eran muy buenos amigos", poniendo énfasis en señalar que Conforte "es un buen anfitrión".

Pese a señalar que sabía que "Ringo" había sido amenazado de muerte, manifestó ignorar quien lo amenazó y por qué lo hizo. Dijo desconocer también las causas del crimen, pues "no estaba interiorizada de los asuntos personales" del boxeador.

Afirmó que desea que se haga justicia con relación al asesinato. Precisó que, si de ella hubiera dependido, no habría liberado a Brymer, a quien "lo cortaría en pedazos". Al respecto, señaló que la ley norteamericana establece la libertad bajo fianza "aun tratándose del más feroz asesino".

Negó terminantemente que "una organización maffiosa haya asesinado a Bonavena". En tal sentido, consignó que se enteró de esa versión, circulante en la Argentina, por algunas revistas escritas en castellano que le leyeron personas allegadas, pero indicó que Joe Conforte ignora tal apreciación.

Admitió Sally que Joe Conforte tiene pretensiones en el campo de la política. "Tiene amigos en esa actividad y llego a pensar en ser congresal". Así lo puntualizó su intérprete.

Tras negar que "haya manifestado tener miedo que la asesinen en la Argentina", se refirió al aprecio que sentía por "Ringo". Señaló al respecto que trató siempre de jerarquizarlo. Pues, entre otras cosas, había decidido que su pupilo no combatiese por una suma inferior a los 100.000 dólares, cantidad por la que iba a enfrentar a Ken Norton. Aseveró que no quería que Bonavena, "que tenía capacidad para ser campeón del mundo", fuese "manejado a gusto, como suele ocurrir en los Estados Unidos con un boxeador que posee futuro".

Luego de reconocer que Brymer actuó de "sparring" de Bonavena en una oportunidad, expresó que considera que Conforte, de la que está separada hace once años y con quien mantiene vínculos comerciales, "pagó la fianza para la liberación de Brymer por ser su guardaespalda".

Vicente Bonavena recordó finalmente que el asesino de Oscar quemó, cinco días antes del crimen, el pasaporte y ropas del ex púgil. "La intención evidente —añadió— era de que no retornase a la Argentina, como se lo proponía, para poder ser asesinado".

Un aspecto de la "Cena del Fútbolista", organizada por Futbolistas Argentinos Agremiados - Filial Mendoza, que tuvo lugar en las instalaciones del club General San Martín. Durante la misma fueron distinguidos jugadores e instituciones de nuestro medio.

Distinguió Agremiados a entidades y deportistas

Con todo éxito se realizó en el Estadio Pacífico la "Cena del futbolista", organizada por Futbolistas Argentinos Agremiados filial Mendoza.

Las cómodas instalaciones del Club General San Martín se vieron totalmente colmadas por deportistas, dirigentes, periodistas deportivos y simpatizantes del deporte más popular, donde la mayoría de ellos concurrieron acompañados de sus respectivas esposas, que le dio la nota simpática y fina a la reunión.

La comida transcurrió dentro de franca alegría y camaradería, donde el tema central, el deporte, tuvo varias anécdotas, que sirvieron, sin duda, para que las horas pasaran en forma entretenida y amena.

La apertura de la cena, estuvo a cargo de Juan Carlos Forti, quien en nombre de la filial Mendoza de Agremiados dio la bienvenida a los presentes.

Durante su transcurso, se entregaron diversas distinciones a jugadores y entidades que a continuación se detalla: recibieron plaquetas, Luis Molina Leal en representación del Círculo de Periodistas Deportivos; Independiente Rivadavia, por la obtención del campeonato oficial de fútbol; Oscar Angel Palavecino, como goleador máximo de la temporada; Eduardo Daniel Montilla, por la valla menos vencida; y Raimundo Bibiani Orsi, por su destacada trayectoria dentro del deporte nacional e internacional.

Luego recibieron medallas los jugadores designados como el "mejor compañero" en cada una de las instituciones. Ellos fueron: Juan Carlos Romano del Deportivo Maipú; Angel Martínez de Andes Talleres; Eduardo Alvaro de Independiente Rivadavia; Humberto Paiva de Godoy Cruz; Jorge Molina de Huracán Las Heras; Eduardo Mansilla de Boca Juniors; Rodolfo Zuviale de San Martín; Humberto Mattioli de Luján; Orlando Enrique Genolet de Gimnasia y Esgrima; José Olguín de Guaymallén; Gerardo Molina de Palmira. Manuel Rojas de Obrero Demaco y Pedro Escoda de Luzuriaga.

También recibieron medallas los jugadores de divisiones inferiores, que se destacan en sus clubes. Fueron los siguientes: Daniel Ponce, de San Martín; Miguel Moreno, de Maipú; Nicolás Metrical, de Palmira. Jorge Sotelo, de Independiente; Julio Sendra, de Huracán; Ricardo García, de Godoy Cruz; Ricardo Martín, de Talleres; Daniel Jaure, de Gimnasia; José Burgos, de Guaymallén. Guillermo Heredia, de Boca; Juan González, de Luján; Oscar González, de Obrero Demaco y José Rouyere, de Luzuriaga.

El árbitro Humberto Marchianesi, se hizo acreedor a una plaqueta, por haber sido designado por el Colegio de Arbitros como el "mejor compañero".

También cabe destacar que fueron distribuidos entre los presentes numerosos obsequios, gentilmente cedidos por casas comerciales.

La reunión duró hasta la madrugada del martes y fue amenizada por números artísticos.

Varoli, padre e hija, se impusieron en golf

El binomio formado por Alberto Varoli Piazza y Federica Varoli, ganó el torneo "Padres e Hijos" que se disputó en el club de Campo Mendoza, a 18 hoyos four ball a la americana, con un neto de 66 golpes. Realizó el binomio una faena muy equilibrada 33-33. De ida la campeona mendocina de damas conquistó un birdie en el hoyo 9 que se convirtió en águila por el golpe de hándicap y volvió a repetir en el hoyo 13. Estas dos jugadas fueron fundamentales para el triunfo. La pareja se complementó con acierto y pudo interrumpir así la racha de triunfos que venía consiguiendo en forma consecutiva el binomio Jorge Pillado Saavedra-Jorge Pillado Calise, que quedó a un golpe de diferencia. Un doble boguey en el último hoyo malogró su chance.

Resultados: 1º) A. Varoli-F. Varoli 33 33 66; 2º) J. Pillado-J. Pillado (h) y 3º) Julio Granata-Adriana Granata, 34 33 67.

Torneos "Padres e Hijos" extraoficial (20 24), 9 hoyos. Esta competencia fue ganada por Arturo Pons Bedoya y su hijo Facundo con 34 netos. Segunda fue Margarita de Pillado y su hija Florencia con 35 y tercera Aida de Burgos con su hijo Octavio con 35.

Torneo "Padres e Hijos" extraoficial (30/40), 9 hoyos. En una buena complementación, Carlos Alberto Vicchi con su hija Mariana de 9 años, alumna de 4º grado del colegio Padre Claret, ganó esta categoría con 32 netos. Mariana pese a su edad estuvo muy acertada en el green, embocando desde regular distancia. Segunda fue Cecilia de Lasmartres y Mariana Mercedes con 34, y en la tercera colocación Eduardo Lasmartres y María Marta con 35.

En el Golf Club Andino se jugó el torneo "Garmont" a 18 hoyos four ball a la americana. Se impuso la pareja Martín Labayru-Emilio Ansiaume (h) con 62 netos. La regularidad del juego expuesto fue en síntesis su mejor argumento para la victoria. Tres birdies seguidos en los hoyos 5, 6 y 7 y un águila en el 17 fueron las jugadas más aplaudidas de este joven binomio. En el segundo lugar el bando Bernardo Lacase-Juan A. Sosa Guerrero con 65. En la vuelta se les presentaron dificultades en algunos hoyos y no pudieron elaborar el marcador de la ida 31.

Resultados: 1º) M. Labayru-E. Ansiaume, 31 31 62; 2º) B. Lacase-J. Sosa Guerrero, 31 34 65 y 3º) H. Bortomaledi-D. Chaves, 32 35 67.

Cursos de técnicos en la Liga

Informó la Liga Mendocina de Fútbol, que mañana a las 20 se realizará el acto inaugural del curso obligatorio de perfeccionamiento para directores técnicos de divisiones inferiores, dispuesto por las autoridades de aquella entidad.

El ciclo tendrá una duración de 25 sesiones, de dos horas y se dictará los días jueves de cada semana, de 20 a 22.

Fútbol entre veteranos

Veteranos del club Atlético San Martín invita a los clubes que participaron en el torneo Reencuentro de fútbol organizado por la entidad del este, a una reunión a realizarse el próximo viernes a las 20.30, en el local de la Liga Mendocina.

Las instituciones deberán enviar dos delegados.

Tenis: cotejo a beneficio habrá el 21

FEYES —Asociación de Padres y Amigos del disminuido mental— ha organizado juntamente con el Mendoza Tenis Club, un encuentro exhibición el próximo sábado a las 14.30 con el tenista-actor Jorge Martínez y Alberto Torchia.

Las entradas cuyo valor es de 50 pesos, pueden adquirirse en distintos comercios y lo recaudado será a total beneficio de la mencionada entidad benéfica.

Instantes en que se bendice el complejo deportivo de pelota a mano en el Club Mendoza de Regatas.

Regatas inauguró canchas de pelota

El Club Mendoza de Regatas dejó inauguradas nuevas obras en su sede. Se trata en esta ocasión de un complejo de pelota a mano consistente en tres canchas que remplazan a las anteriores que comenzaron a demolerse el año pasado. Agrega así a sus instalaciones un motivo más de orgullo a su tarea de dar a sus asociados los elementos para su integral esparcimiento.

El acto se cumplió con la presencia de numerosos socios y comenzó con la bendición del complejo a cargo del reverendo padre José Jaime. Acto seguido el coro estable del club, dirigido por la profesora María Munafó de Vallessi, interpretó Aleluya, de Haendel; La Huella, de Urbiztondo; dos negros spirituals, Peter, go ring them bells y There is this reed. Luego, en cada cancha hubo sendos discursos. En primer término habló el titular del club, señor Osvaldo Aizcorbe, quien descubrió, además, juntamente con la señora esposa del extinto Dante Luis Bufano, una placa recordatoria que lleva el nombre del deportista desaparecido.

Posteriormente, en cada cancha, pronunciaron sendos discursos los señores Carlos Carosio, ex presidente del club; el capitán de la entidad, señor Oscar Zaya y el secretario, señor Rubén Acevedo. En cada caso se descubrieron placas inscriptas con los nombres, respectivamente, de Federico Sevilla, José Barrancos y Atilio Sálice, dados a cada sala de juego. Finalmente hubo una exhibición de pelota a mano por intermedio de jugadores de primera categoría.

Cabe mencionar que las canchas poseen la medida reglamentaria para el juego y están sólidamente construidas. En fecha próxima se realizará el torneo "Aniversario" con el que se habilitarán efectivamente las instalaciones. El delegado de pelota a mano es el señor José Carlos Morici, quien aportó detalles de los trabajos, al igual que el subcapitán, señor Guillermo Pedernera.

Almuerzo

Transcurridos los actos, las autoridades del Club Regatas ofrecieron un almuerzo de camaradería a jefes de secciones deportivas de los medios de difusión. El señor Aizcorbe ofreció el agasajo y el señor Rubén Molina agradeció las palabras del titular del club. El acto transcurrió en un grato ambiente, engalanado por damas, socias de la entidad y esposas de los periodistas invitados.

Perdió San Lorenzo en España

SEVILLA, (España) 17 (Télam-EFE). — El Betis, de Sevilla, venció esta noche a San Lorenzo de Almagro por 1 a 0, en partido amistoso jugado aquí.

Belgrano le ganó a Boca en Córdoba: 2 - 1

CORDOBA, 17 (NA). — El conjunto local de Belgrano batió esta tarde en su cancha al campeón Metropolitano de fútbol, Boca Júniors, por dos a uno, en un cotejo que defraudó la expectativa que había despertado la presentación del equipo "Xeneise".

Dos jugadores visitantes, Ovide y Rivolzi, fueron expulsados por dirigirse al árbitro en forma antirreglamentaria, y el nerviosismo se hizo extensivo al presidente auriazul, Alberto J. Armando, quien protagonizó un altercado con los responsables de la transmisión del cotejo a través de una emisora radial local.

La ausencia de algunas principales figuras de Boca, además de quitar interés al espectáculo, restó poderío al once capitalino, que fue netamente superado por los locales, que ratificaron que están atravesando un excelente momento futbolístico.

Belgrano abrió el marcador a los ocho minutos de iniciado el encuentro, en un avance muy bien hilvanado —y una de las pocas buenas jugadas que depararon los 90 minutos— que culminó el zaguero central Becerica con un potente remate que anidó la pelota en el ángulo superior derecho del arquero Burtovoy.

A los 25 minutos el guardavallas "Xeneise" cometió penal en perjuicio de Baldesarri, que se encargó de convertir en gol el mismo jugador celeste, dando cifras definitivas al primer tiempo.

En la etapa complementaria, Belgrano sintió el cansancio, y las consecuencias del juego fuerte desplegado por Boca Júniors en el primer tiempo, y los visitantes se hicieron dueños de las acciones logrando descontar por intermedio de Benítez cuando se llevaban jugados cinco minutos, aprovechando una mala salida del arquero Tocalli.

Equipos

Belgrano: Tocalli; Rosane, Becerica, Coletti y Suárez; Viberti, López y Laciar; Rodríguez, Baldesarre y Romero.

Boca: Burtovoy; Ovide, Sa, Mouzo y Kees; Benítez, Suñé y Ribolzi; Mastrángelo, Veglio y Taverna.

Recaudación: $ 11.280.000, en todo concepto.

Rizzuto y Carbonari con el 6º. Gran Premio de la Montaña

CORDOBA, 17. (Télam). — Los cordobeses Juan Carlos Rizzuto, en la clase "C", y Omar Carbonari en la "B" se adjudicaron hoy el sexto gran premio de la montaña, categoría turismo nacional, que se disputó por las sierras de Córdoba con un recorrido total de 1.541 kilómetros.

El triunfo de Rizzuto sobrevino, al producirse la deserción del rionegrino Horacio Santángelo, quien llevaba una ventaja de cinco minutos sobre el cordobés en la clasificación general. Sin embargo, Rizzuto se mantuvo siempre a la expectativa, lo que le permitió acceder a la victoria.

En cambio, Carbonari ganó la primera etapa el jueves anterior y luego desarrolló una marcha regular durante el resto de la competencia, no siendo desplazado en ningún momento de la general.

La etapa de hoy, entre Capilla del Monte y Carlos Paz (punto final de la carrera), tuvo como principal protagonista al villadolorense Horacio Badra, quien al adjudicarse el cuarto parcial en una marcha a toda máquina, aventajó con su Fiat 128, por un segundo, a la Berlina de Rizzuto.

La clasificación extraoficial de la etapa y la general fue la siguiente:

Clase "B": 1º Horacio Badra, Fiat 128 4.22'46"; 2º Eduardo Bossio, Fiat 128 a 2'01"; 3º Ernesto Piovano, Fiat 128 a 4'27"; 4º Rubén Brizzio, Renault 12 a 9'45"; 5º Omar Carbonari, Fiat 128 a 13'11"; 6º Mario Banner, Fiat 128 a 18'05".

Promedio del ganador: 99,556 kph.

Clase "C": 1º Juan Carlos Rizzuto, Fiat 125 4.22'47"; 2º Alfredo Rusconi, Fiat 125 a 09' 38"; 3º "Transfer", Fiat 125 a 09'53"; 4º Carlos Porchetto, Fiat 125 a 11'15"; 5º Carlos Lustig, Peugeot 504; 6º José Chazarreta, Peugeot 504.

Promedio del ganador: 99.549 kph.

Clasificación general

Clase "B": 1º Omar Carbonari, Fiat 128 14.36'52"; 2º Ernesto Piovano, Fiat 128 a 12' 26"; 3º Rubén Brizzio, Renault 12 a 15'07" 3|10; 4º Horacio Badra, Fiat 128 a 15'08"; 5º Mario Banner, Fiat 128; 6º Eduardo Bossio, Fiat 128.

Promedio del ganador: 104,075 kph.

Clase "C": 1º Juan Carlos Rizzuto, Fiat 125 14.06'09"; 2º "Transfer", Fiat 125 a 33'20"; 3º Alfredo Rusconi, Fiat 125 a 38'44"; 4º Carlos Porchetto, Fiat 125; 5º José Chazarreta, Peugeot 504; 6º Carlos Lustig, Peugeot 504.

Promedio del ganador: 108.103

Fútbol en Alvear

GENERAL ALVEAR — Se completó la quinta fecha de la ronda de los desquites con los partidos en que F. C. Oeste se impuso por 5 a 1 a Colón y Pacífico batió a Andes por 6 a 0.

La tabla de posiciones quedó así conformada: Pacífico, 18; F. C. Oeste, 14; Pilchas y Argentino, 13; Real del Padre, 12; Andes, 11; Atlético de Bowen, 10 y Colón, 5. Colón desciende el año próximo a Primera B.

Pacífico 6
Andes 0

Arbitro: Juan Miguelona. Recaudación: $ 52.000.

Andes (0): De Giovanne; Parra, Barroso, Sosa y R. García; Scandella, Cirica y J. García; Molinero, Mathus y Mercado. También jugaron Nacar y Clemenco.

Pacífico (6): Ballo; Agüero, Romero, Chirino y Alvare; Sottile, Cuello e Hidalgo; Di Rosso, Mazza y Rodríguez. También jugaron Gidugli y Scolla.

Los goles: En el primer tiempo a los 25m. Di Rosso. En el segundo tiempo, a los 22, 30 y 35m. Maza; a los 24m. Di Rosso y a los 25m. Hidalgo. Todos para Pacífico.

Holgado triunfo conquistó el puntero del certamen, que fue netamente superior a su oponente, realizando buen trabajo en el medio juego y tuvo a valores como Mazza y Di Rosso para la definición. El abultado resultado exime de todo comentario.

F. C. Oeste 5
Colón 1

Arbitro: Francisco Escudero. Recaudación: $ 16.000.

F. C. Oeste (5): Testa; Puente, Romero, Pérez y Crespillo, Borgna, Muñoz y Tévez; Cruz, Gómez y González.

Colón (1): Olmedo; Ramírez, Lara, L. Villegas y Suárez; Basile, Rodríguez y Ocampo; Pérez, Gattas y Bogado. También jugaron R. Villegas y Peralta.

Los goles: En el primer tiempo, a los 31 y 40m., González y Gómez (FCO). En el segundo tiempo, a los 38 y 24m., González y Cruz (2 oportunidades) (FCO); y a los 35m. Bogado (C).

Importante victoria la alcanzada por F. C. Oeste que le lleva a escoltar al puntero. El partido fue de trámite mediocre y el ganador fundamentó su triunfo por lo realizado en la segunda etapa.

"Linares" Goleó Andes Talleres

Se jugó otra fecha del torneo de básquetbol "Pedro Linares" que organizó el club permitió una salida más clara ción Mendocina de Básquetbol.

En el primer partido Talleres, se impuso holgadamente a San José por 89 a 28, siendo el ganador muy superior en juego a su rival, quien solo mostró voluntad.

Los equipos

Andes Talleres (89): L. Armendáriz (Cap.) 20, R. Estalles 11, Roberto Brioude 29, O. Toledo 13 y Raúl Brioude 12, (formación inicial); H. Sánchez 2, R. Devecchia 2.

Director técnico: Edgardo Peralta.

San José (28): R. Ortiz 20, O. Santos, M. Herrera (Cap.), A. Díaz 2 y P. Daguere (formación inicial); D. González 4 y H. Fernández 2.

Director técnico: Humberto Carra.

Arbitro: Alberto Gómez.

Anzorena venció

En el encuentro entre Anzorena y General San Martín, la victoria fue para Anzorena por 77 a 58. Partido donde solo San Martín, luchó con mayor intensidad en el primer tiempo.

El triunfo de Anzorena, estuvo justificado por su mayor comprensión de conjunto.

Asociación Anzorena (77): R. Navarro (Cap.), M. Da Prá 15, J. Rodríguez 18, M. Garcés 19 y E. Negri 17 (formación inicial); L. Rodríguez 6, R. Velázquez 2 y J. Neirotti.

Director técnico: Rodolfo Trujillo.

General San Martín (58): R. Quiroga 9, N. Soria 3, J. Torressi (Cap.), J. Barré 8 y A. Weinert 6, (formación inicial); P. Quiroga 22, M. Torresi 6 y R. Rosso 4.

Director técnico: José Soria.

Arbitros: Pedro Merlo y Alberto Gómez.

Boxeo el viernes

El viernes en el estadio de la Asociación Mendocina de Box, se enfrentarán por el título mendocino de los moscas, el actual campeón Miguel Vélez y el invicto Ramón Soria. El combate tendrá una duración de 12 vueltas.

De semifondo lo harán los medianos Ramón Cruz y Julio Olea. Además habrá 3 combates de preliminares entre aficionados.

Los precios serán los siguientes: ring side $ 350; palco pesos 300; platea $ 200; popular $ 100 y damas, niños y conscriptos $ 50.

Visita

Visitó el diario LOS ANDES el actual campeón de los moscas, Miguel Angel Vélez, mendocino de 26 años de edad, para manifestarnos que el viernes pondrá en juego en la Asociación Mendocina de Box, la corona ante Ramón Soria, en pelea pactada a 12 vueltas.

Nos dijo que sabe el estilo de Soria, como peleador de fuerte pegada, pero que como los dos tienen el mismo estilo, considera que va a ser una pelea muy dura.

El último combate que realizó fue ante "Nico" Pérez, a quien venció por K. O. en el segundo round, y si gana en esta ocasión le dará desquite por el título, dijo.

Luego de su pelea con Nico, estuvo inactivo durante dos años, pero ante el desafío de Soria, tratará de seguir invicto, ya que se está preparando desde hace cuatro meses en forma intensa. Por último manifestó que tiene hasta la fecha 10 peleas, de las cuales ganó 6, empató dos y perdió dos, por lo que cree que cuenta con muchas posibilidades en la pelea del viernes.

La selección juvenil le ganó a Corea

BUENOS AIRES, 17. (Télam). — Sin hacer demasiados merecimientos, dado que en cuanto a situaciones de gol fue superado por su oponente, la selección juvenil Argentina de fútbol, que se está preparando para intervenir en las eliminatorias para el mundial de la especialidad a efectuarse el año próximo en Túnez, superó por un tanto a cero al combinado universitario de Corea del Sur, clasificado recientemente campeón mundial en el certamen disputado en Uruguay.

Cancha: San Lorenzo.

Selección Juvenil Argentina: Vijande; López, Campelo, Bauzá I A. Delgado; Ramos, González y Alvez; E. Delgado, R. Pérez y Teglia.

D.T.: Rogelio Poncini.

Combinado Universitario de Corea del Sur: Kwang Ho Kin; Juang Yung Hwang, Son Ho Hong, Hon Joo Kin y Hae Tae King; Sung Nam Kin, Chang Sun Park y Min Jea Park; Hyun Ho Shin. Don Chum Jou y Kwan Lae Cho.

D.T.: Shee Sung Kin.

El gol: en el segundo tiempo: a los 20m. E. Delgado.

Cambios: En el segundo tiempo: Luna por González Gareca por R. Pérez y Roldán por Teglia (A); Mon Bae Han por Chang Sun Park, Tai Gil Choi por Don You y Sung Kin Park por Hyun Ho Shin (C.S.).

Arbitro: Héctor Truffa.

Recaudación: 302.510.

Intercolegial

El Liceo Militar "General Espejo" continuó la etapa final de los juegos intercolegiales masculinos que se iniciaron el pasado sábado 14 del corriente.

Los resultados fueron los siguientes: atletismo, 300 metros, 1º Oscar Mario Narváez ,10m. 03s. (Santo Tomás de Aquino); 2º Pablo Ojeda, 11m. 26s. (Liceo Militar) y 3º Osvaldo Quintero, 12m. 20s. (San Buenaventura).

Básquetbol: Martín Zapata 68, Pablo Nogués 63.

Fútbol: Pablo Nogués "A" 1, Pablo Nogués "B", 5.

Vóleibol: Pablo Nogués 3, Liceo Militar 0.

Resultado final de fútbol: 1º Pablo Nogués "B"; básquetbol: 1º Martín Zapata; vóleibol: 1º Pablo Nogués.

La etapa final de la VIII Brigada se disputará del 3 al 5 de setiembre en las instalaciones del Liceo Militar "General Espejo".

Agua y Energía

En las instalaciones de Agua y Energía se llevará a cabo hoy las finales de pelota al cesto y básquetbol en la categoría abierta mayores. El detalle es el siguiente: 15, Liceo de Señoritas vs. Bachillerato Tecnico Nº 11; 16, Martín Zapata vs. Colegio San José, en básquetbol; 17 Liceo de Señoritas vs. Compañía de María de Capital, en pelota al cesto.

Vóleibol Provincial vencedor

Por el "Aniversario" de la U.N.C. se jugó la final de vóleibol en conmemoración de los festejos que organizó la mencionada entidad. Provincial de Rosario venció a Universitarios por 3 a 1 y obtuvo el torneo. Tercero fue Municipalidad de Maipú quien venció a Regatas por 3 a 2.

Una vez más el conjunto ganador demostró su real capacidad y experiencia, a pesar de que los "verdes" de Universitarios fueron verdaderos rivales, pero Provincial se impuso como en todos los partidos su real potencia debajo de la red, siendo sus contragolpes sumamente imparables de bloquear. En síntesis un verdadero campeón, Provincial de Rosario porque posee un gran equipo, tanto individual como colectivamente.

Los equipos

Municipalidad Maipú (3): R. Petrelli, O. Morandini, O. Amoros, A. Díaz, A. Taricó y R. Japaz, (formación inicial); R. Fiorentini, I. Pereyra, E. Japaz y E. Benvenutti.

Regatas (2): G. Villegas, E. Desimone, F. Desimone, S. Fachín, M. Rodríguez y A. De Luz (formación inicial) A. Sánchez, P. Fiorelol y R. Sánchez.

Provincial de Rosario (3): E. Lamary, M. Pinter, J. Ballesteros, J. Partal, J. Lebame y R. Timpanaro (formación inicial); W. Morales, y R. Sosa. Director técnico: J. Galiesteros.

Universitarios (1): H. Hidalgo, G. Casodo, R. Aizcorbe, R. Ezeiza, R. Straky y D. Segura (formación inicial); A. Rúa y P. Miranda. Director técnico: M. Negri.

Arbitros: O. Piantino y A. Gómez.

Alas Delta al argentino

El domingo pasado los pilotos de CIDCAVA efectuaron espectaculares vuelos en la quebrada de Villavicencio en preparación para el campeonato argentino a disputarse los días 29, 30 y 31 de octubre. Fueron probadas dos alas delta nuevas y también voló por primera vez el piloto Antonio Mosquera, con buen éxito.

Agasajo en básquet

La Asociación Mendocina de Básquetbol agasajó en el club Atenas con una comida a la criolla a periodistas especializados de nuestro medio. Fue presidida por su titular Dante Falciani y asistieron los siguientes directivos: Rubén de la Iglesia, Carlos Ojeda, Francisco D' Alesandro, Isidoro Weitzman, Juan Orellano, Roberto Vallés, Edmundo Gutman, Ignacio Krochich, Ceferino Piovesan, Carlos Pellegrina, Antonio Quesada (presidente de la Federación) y los secretarios administrativos Alberto Kohon y Osvaldo Gómez.

La comida transcurrió dentro de un marco de franca camaradería, donde dirigentes y periodistas intercambiaron ideas relacionadas con la marcha de nuestro baloncesto.

Habló el presidente de la Asociación señor Dante Falciani. Entre otros conceptos, recalcó la necesidad de apoyar al básquetbol en todos sus niveles, como también que se encuentran encaminados a fomentar aún más la actividad en toda la provincia. Por último agradeció la presencia de todos y agregó, que encuentros de esta naturaleza continuarán realizándose, en beneficio del deporte de los dobles.

Luego hizo entrega al ex secretario de la Asociación León Mateo Simón, de un pergamino, por la inestimable colaboración prestada a la institución durante muchísimos años.

Rugby

BUENOS AIRES, 17 (Télam) — En partido amistoso de rugby jugado en el estadio del club Atlético San Isidro, la selección de Buenos Aires se impuso merecidamente, por su mejor juego de conjunto, a la del interior, por diez tantos contra tres.

"Los Pumas"

ROSARIO, 17 (Télam). - El seleccionado de la Unión Argentina de Rugby, "Los Pumas", se impuso a su similar de la Unión de Rugby de Rosario por 29 a 6. El cotejo de carácter amistoso se disputó esta tarde en cancha del Club Duendes de esta ciudad, ubicada en el barrio "Las Delicias". En la primera etapa, "Los Pumas", vencían por 9 a 3.

F. C. O. venció por 3 a 1 a Huracán en el Sur

SAN RAFAEL. — F. C. Oeste de la Asociación del Fútbol Argentino, se presentó en nuestro medio jugando frente a Huracán, a quien se impuso en forma amplia y merecida por 3 tantos contra uno.

Es posible que el resultado final sea un tanto mezquino para Ferro, por cuanto tuvo la posibilidad de ampliar las ventajas, pero los maderos y en otras oportunidades la precisión de Sánchez Saavedra, le frustraron esas posibilidades. La apertura del marcador estuvo a cargo de Huracán, por mediación de Ibarra, pero Ferro, tras esa caída fue en busca de remontar el resultado y lo consiguió luciendo buen fútbol, mientras que Huracán se perdía en el desorden, culminando la primera fracción con la victoria parcial del conjunto de Caballito por 3 a 1.

El segundo tiempo no ofreció nada bueno para la vista, solo aisladas emotividades, a ciencia cierta ofrecida por la gente de Ferro, pero el partido decayó notoriamente dado que el conjunto visitante trabajó defensivamente, sin profundidad, enfriando el partido. Huracán, sin llegada y sin control, fue ampliamente superado.

Cuando se inició el encuentro, Huracán no se amilanó ante el encumbrado rival y por momentos lo superó. Fue así que a los 7 minutos Mansilla ejecutó un tiro de esquina que rechazó violentamente la defensa "Ferroviaria" e Ibarra, sacando un derechazo desde unos 35 metros, envió por elevación directamente al área, y clavó la pelota muy lejos de las posibilidades de Malabota. Un magnífico tanto que premiaba hasta ese momento lo que realizaba Huracán. Pero tras esta conquista el equipo "Auriazul" comenzó a verse desbordado por la claridad del juego de Ferro, que penetraba hasta la misma puerta de Sánchez Saavedra, y contaba para el trabajo ofensivo al "Gomita" Vidal, hombre peligrosísimo y con picardía dentro del área, muy agresivo. Cuando ya Ferro le había tomado la mano al partido, Eiras consiguió nivelar el marcador, con un débil y cruzado tiro desde el borde del área grande, pero también favoreció al tiro, una desafortunada acción de Sánchez Saavedra.

Huracan comenzó a deambular en la cancha, sin ordenamiento, mientras que Ferro crecía, e imponía su juego. En una de las pocas entradas de la visita, el diminuto pero eficaz Vidal, penetró al área zigzagueando frente al marcador central Rodríguez, y el zaguero trabó al atacante, cuando éste ya se perfilaba con clara opción para "quemar" al golero sanrafaelino. Roa, sin vacilar, marcó la pena máxima, con acertado criterio. Ejecutó la sanción Héctor Arregui, hombre inteligente y trabajador en el medio juego de Ferro, y con tiro bajo y colocado, anidó por segunda vez la pelota en el arco sanrafaelino.

Más tarde llegó el tercer tanto ferroviario por mediación de Parisi, que con un tiro similar al de Eiras, decretó la tercera caída de Huracán, cuando sorprendió con su disparo a Sánchez Saavedra, que se aprestaba a salir debajo de los tres palos.

El complemento tuvo un cambio rotundo con relación a lo que se vio en la primera etapa. Ferro salió a cuidar el marcador, sin preocupación, tuvo la inteligencia de congelar el juego, siendo neto dominador y poseedor de la pelota. Huracán corría tras la pelota, sin brújula, y la vez que la consiguió no supo qué hacer con ella. No caminaba el medio campo "Auriazul" y el ataque se vio huérfano de pelotas. Además el ataque tampoco tuvo resolucion cuando tuvo la pelota en sus pies, y del terceto, lo mejor que hubo fue Mansilla, que llevó inquietud a la visita. El resto desapercibido y desorientado.

Síntesis

Cancha: Huracán

Preliminar: Seleccionado Juvenil 1, El Porvenir 4

Recaudación: 573.500

Arbitro: Marcelo Roa (correcto)

Huracán (1): Sánchez Saavedra; Oliva, Celuci, Rodríguez y Pont; Giordano, Ibarra y Pérsico; Manzur, Alfaro y Mansilla. Ademas jugaron Requena, Montes, Torres y Martos.

F. C. Oeste (AFA) (3): Malabota; Cerán, Domínguez, Rocchia y Garre; Eiras, Torres y Héctor Arregui; Gutiérrez, Vidal y Parisi. También jugaron Hernandorena, Carlos Arregui, Sotela, Croco y Pricodko.

Los goles: En el primer tiempo, a los 7m. Ibarra (HSR); a los 12m. Eiras; a los 25m. Héctor Arregui y a los 37m. Parisi, todos para F. C. Oeste.

CORREO ARGENTINO Mendoza
Concesión Nº 47/Dto. 8º
Franqueo a Pagar
Concesión Nº 228
Tarifa Reducida

LOS ANDES

MENDOZA — Miércoles 18 de Agosto de 1976 — Año XCIV — Núm. 31.369

Torneo Regional

Argentino igualó con All Boys y ganó la zona F

El 22 juega con Huracán en Comodoro Rivadavia

El encuentro finalizó dos a dos

SANTA ROSA, La Pampa, (17 Esp.). — Empate —2 a 2— con sabor a triunfo obtuvo Atlético Argentino en La Pampa ante el elenco local, All Boys. De esta manera el equipo de Mendoza logró la clasificación en la zona "F" y la posibilidad, al disputar la final con Comodoro Rivadavia, de estar en el Nacional de 1976.

La primera parte del encuentro, mostró a un Argentino tranquilo. Con juego asociado y lento por momentos fue buscando con el contragolpe las últimas líneas adversarias. All Boys, tratando de adelantar todos sus efectivos en busca del triunfo. Sobre los 10 minutos una buena jugada de Zolorza posibilitó un remate violento de Fernández que se estrelló en el travesaño, cuando las posibilidades del arquero Sánchez eran muy pocas. Siguió usando esa arma Argentino, el contragolpe, pero el repliegue de su mitad de cancha le dio posibilidad a All Boys a una mejor predisposición en su ataque, que a pesar de no ser claro y efectivo fue llegando carga tras carga ante Uguiardi. Fue así que a los 28 minutos Farrán con violento disparo de fuera del área logró la primera conquista.

Siguió jugando mejor el local que estuvo cerca en varias ocasiones de aumentar. Sobre el final, el adelantamiento de Zolorza y Fernández posibilitaron nuevamente buenas jugadas del equipo de San José. En una de ellas, a Suárez, tras eludir varios adversarios y sacar beneficio de una indecisión de la extrema defensa de All Boys, le fue cometido un "foul" sobre la misma línea del área penal. Maryllack ejecutó la pena colocando la pelota sobre la barrera anidándola en la red ante la mirada de estupor del arquero. Luego finalizó el primer tiempo con un justo empate en un gol.

En la segunda fracción All Boys se fue decididamente al ataque en busca de goles. Mal Argentino en los relevos y algunas falencias en su retaguardia, en especial su arquero, posibilitó la segunda conquista de All Boys. Ante un centro del puntero derecho Gauna y un oportuno cabezazo de Bafundo, el local se colocó 2 a 1. De allí en adelante el juego se tornó brusco. Primero Ruiz mal ante Erro y luego este mismo jugador ante Valdez que se retiró lesionado. Sobre los 30 minutos Argentino emparejó las acciones. Aun sin llevar peligro cierto logró adueñarse del balón.

All Boys se desesperó. El partido por instantes, se hizo enredado y malo. Argentino siguió en la suya buscando las escapadas de Molina y Paratore.

A los 41 minutos, tras unos rebotes en mitad de cancha, logró Paratore capitalizar un envío de Suárez y decretó el ansiado empate ante la algarabía de gran cantidad de simpatizantes "Albicelestes".

Reanudada las acciones, el juez de línea agitó su banderilla. El árbitro se reunió y decretó la expulsión de Erro por protestar y acción ilícita hacia un jugador de Argentino. De inmediato fue rodeado el árbitro, siendo objeto de manoseos y agresión por parte del jugador García, dando por finalizada la contienda. Transcurrían 44 minutos del período final.

JUGADO EN SANTA ROSA
(La Pampa)

ALL BOYS (2): Juan Carlos Sánchez; Jorge Cufré, Hugo García, Julio Asset y Eriglio Zabala; Jorge Farrán (Vicente Fraile), Aldo Bafundo (Cap.) y Félix Villalba; Juan Carlos Gauna (Oscar Pelayo), Orlando Santos y Rubén Ferro.

DIRECTOR TECNICO: Osvaldo Biaggio.

ATLETICO ARGENTINO (2): Norberto Oscar Ugliardi; José Martín Ruiz (Cap.), Juan Carlos Fereyra, Jorge Rubén Pacheco y Eduardo Maryllack; Pedro Pascual Fernández, Raúl Rodolfo Zolorza y Héctor Alfredo Suárez; Marcelino Valdez (Osvaldo Maza), Andrés Molina y Carlos Milton Levalle (José Agustín Paratore).

DIRECTOR TECNICO: Aroldo Darío Cortenova.

LOS GOLES: En el primer tiempo, a los 28 m. Farrán (AB) y 44 m. Maryllack (A). En el segundo tiempo, a los 10 m. Bafundo (AB) y a los 41 m. Paratore (A).

ARBITRO: Raúl Marciglia.

RECAUDACION: $ 395.800

Maryllack con tiro libre al estilo Legrotaglie convirtió el primer gol mendocino. Un transitorio empate, pero de enorme valor.

Equipo de Argentino, que logró en La Pampa ante All Boys un empate que lo ubica en envidiable situación para conquistar el derecho de actuar en el Nacional.

Paratore, como en Mendoza, también marcó un gol decisivo cuando el partido estaba próximo a expirar. Grabó soberbiamente el empate y con ello el camino hacia Comodoro en busca de Huracán.

Se reúne hoy el consejo de la Liga

La Liga Mendocina de Fútbol realizará hoy sesión ordinaria del consejo directivo. Durante su transcurso se tratará la prosecución del campeonato y otros temas en carpeta.

Palmira realiza hoy una cena

El club Atlético Palmira con motivo de la finalización del campeonato de fútbol local, realizará hoy a las 21.30, en el local de "La Carreta" una cena.

A la misma han sido invitados periodistas especializados, quienes serán distinguidos.

Cosas y cositas

SANTA ROSA (Esp.). — Por momentos parecía que Argentino era local. Es que mucha gente mencocina fue hasta La Pampa. Cuatro micros se fletaron y varios autos le dieron esta titularidad de local.

* * *

En la segunda fracción las cosas se pusieron bravas. Fue el masajista de All Boys el que se tomó las cosas demasiado a pecho, ya que en un momento dado en que el jugador Ruiz era retirado del campo al estar lesionado aquél le dio un puntapié.

* * *

A pesar del juego recio y de la intranquilidad de la parcialidad de All Boys, gran cantidad de policías se hizo presente posibilitando la seguridad del orden.

* * *

All Boys sigue "invicto" en el regional en su reducto, pero a pesar de ello no pudo obtener la clasificación. Es que con empates primero en Neuquén y luego el de Argentino no se ganan clasificaciones. Convendría arriesgar más.

* * *

Los dialogos entre Ruiz, marcador lateral de Argentino, y Erro puntero de All Boys, por momentos parecían sacar chispas.

* * *

Poca cantidad de público se dio cita a este cotejo tan importante. Bien nos dijo un allegado de All Boys que éste había perdido un poco de fuerza en su equipo y varios de sus hombres estaban de vuelta.

* * *

Cuando el gol de Maryllack, estaba Ruiz para lanzar. La tribuna gritaba el nombre del jugador de San Martín y por el bien de Argentino se hizo caso y que gol. A lo que nos tenía acostumbrado en San Martín.

Camarines

"Menos mal que hice el gol"

SANTA ROSA, 17 (Esp.). — El camarín de Atlético Argentino irradiaba alegría por doquier. Hasta lágrimas coronaron los cánticos y abrazos entre jugadores, dirigentes y simpatizantes que habían logrado introducirse subrepticiamente. No era para menos. Se había conseguido el pasaporte para Comodoro Rivadavia, ciudad hacia donde saldrían mañana miércoles a las 10.

El técnico, emocionado, dijo que este había sido un triunfo sin parangón por cuanto se colocaban en las puertas del Nacional. Agregó que el comportamiento de sus muchachos y el enorme deseo de hacer las cosas bien fueron factores preponderantes para el empate final. En un rincón, Maryllack, el hombre veterano de estas lides, nos expresó: "su extrañeza por el comportamiento de los pampeanos. Recordó que en los partidos que San Martín jugó contra ellos no ocurrió nada semejante. Agregó que el partido se hizo muy rudo en la segunda etapa, pero yo estoy feliz con el gol".

Se hizo difícil hablar con alguien más debido a la emoción que a todos embargaba. Sin embargo pudimos rescatar las voces de Paratore y Valdez. "Menos mal que hice el gol". "Te pasaste, pibe". Y así, poco a poco, cada uno terminó su ducha y se encaminó.

All Boys

Protestas en el camarín pampeano. Lamentos por el segundo gol de Argentino, en posición dudosa, decían. No hubo declaraciones. Mucha tristeza por el final. Luego las duchas y nada más.

No viene Boca Júniors

Informó el club Godoy Cruz Antonio Tomba que se postergó la presentación del campeón del metropolitano de fútbol, Boca Juniors. La razón se debió a que en el momento de firmar el convenio, la entidad porteña informó que se presentaría en Mendoza con la ausencia de varios de sus titulares, formando un equipo de emergencia, como lo hizo en el Chaco.

El vicepresidente de Godoy Cruz, señor Flores, y el empresario señor Ratinoff, con buen criterio, decidieron suspender la venida de Boca Juniors para más adelante, para lograr su presentación con todas sus estrellas. Es más, se conoció la noticia de que el cuerpo técnico del equipo de la ribera, con motivo de contar con varios lesionados, decidió licenciar al plantel por espacio de 10 días.

Lo cierto y concreto es que Boca no viene el domingo, pero las conversaciones quedaron muy adelantadas para una nueva oportunidad.

San Martín cayó en San Juan

SAN JUAN. — Hizo su presentación en San Juan el primer equipo de San Martín. Enfrentó, en cotejo amistoso, a San Martín de San Juan. El representativo sanjuanino se impuso, en un partido de acciones interesantes y bien jugado, por dos goles a uno.

Justo el triunfo de los "Verdinegros", ya que fueron los que más situaciones de peligro acarrearon sobre la valla "Albirroja". San Martín se vio superado en todas sus líneas y en sólo escasas oportunidades pudo imponer su mejor forma de juego.

Síntesis

Jugado en: San Martín.
Arbitro: Ramón Zárate.
Recaudación: $ 41.500.

San Martín (SJ) (2): Sánchez (Rodríguez); Corso, Bustos, Fuentes y Allende; Ríos (Agüero), Soto y López; Avila, Jorge Monárdez e Inglesse (Galván).

D.T.: Francisco Antuña.

San Martín (M) (1): Tamagnone (Camargo); Lucero, Zuvialde (Villegas), Dubrowszcyck (Olivera) y Gramari; Tello, Mosconi (Guzmán) y Francisco Monárdez (Giménez); Arrieta, Márquez y Méndez.

D.T.: Orlando Garro.

Goles: primer tiempo, a los 5 minutos, Ríos (SM de SJ); Monárdez (SM M), a los 25 m.; goles segundo tiempo, a los 38 m., Fuentes (SM de SJ).

Los festejos

Independiente Rivadavia tuvo su fiesta en el parque General San Martín. El estadio de los "Azules" se vio colmado de un público que dejó en taquilla la jugosa suma de 86 millones de pesos para festejar esta nueva estrella del popular equipo mendocino.

El programa preparado por las autoridades de Independiente le dieron un marco distinto al partido de fondo frente a Talleres de Córdoba.

Todo comenzó con el desfile de distintas agrupaciones deportivas de la institución, que fueron ingresando en el campo de juego en formación frente a las plateas oficiales.

En primer lugar lo hicieron pequeños de las divisiones inferiores portando banderas de todos los clubes afiliados a la Liga Mendocina de Fútbol. Luego hicieron lo propio los representantes del basquetbol, masculino y femenino; la delegación de bochas, el hóckey sobre césped y sobre patines y jugadores de rugby y tenis.

Todo esto fue acompañado por las notas musicales de la popular banda de los "Caudillos del Parque" que acompañó desde el centro de la cancha todo el desfile.

Posteriormente ingresó también el gran boxeador Mario "Cirujano" Ortiz que recibió ovaciones desde los cuatro costados y luego hizo lo mismo la reina de Independiente 1976, señorita Elsa Di Blasi.

Con todas las delegaciones en formación dentro del campo de juego, se procedió al izamiento de la bandera para posteriormente entonar las estrofas del Himno Nacional Argentino.

La fiesta finalizó con la tradicional vuelta olímpica del conjunto de Independiente, acompañada por los cánticos de todos sus simpatizantes.

A la izquierda, el plantel completo de Independiente comienza con la tradicional vuelta olímpica encabezado por su capitán Antonio Segundo Vergara y Juan Carlos Millán. A la derecha, una gran copa con los colores azules y las palabras 'Campeón 1976" es mostrada a la hinchada del parque desde el centro de la cancha. La popular institución mendocina tuvo su fiesta y festejó en grande

Independiente y Talleres 1 a 1

Independiente Rivadavia festejó su título de campeón oficial de 1976 enfrentando a Talleres de Córdoba. El partido estuvo muy por debajo de lo que son ambos equipos y el resultado final de uno a uno ratificó la calificación de un cotejo apenas discreto. Los visitantes salieron con un esquema por demás llamativo. Comenzaron por taponarle la salida al campeón mendocino desde mitad de cancha hacia adelante y esto dificultó el accionar de la gente del parque que se vio superada en el primer cuarto de hora.

La dupla integrada por Syeyyguil y Ludueña por el costado derecho de la cancha imprimió velocidad al esférico y Daniel Willington se encargó de poner el toque perfecto con pelotazos desde la izquierda, para el pique de Bravo y Alderete.

Ante este panorama, Independiente debió soportar por varios minutos un asedio permanente de la gente de Córdoba y recién pudo emparejar las acciones cuando el centrodelantero Molina se tiró unos metros atrás para colaborar con los volantes.

Este retroceso del jugador más hábil de Independiente, permitió una salida más clara desde mitad de cancha y de allí en más el conjunto "Rojo" se adueñó del medio campo, impidiendo la creación de peligro que gestaban los cordobeses.

Sobre los 36 minutos se produjo una pared entre Gutiérrez y Molina. Cuando el volante devolvió el pase, la pelota pegó en el defensor Binello y quedó habilitado nuevamente el sanjuanino que con un derechazo la mandó a la red.

En el complemento ingresó Cabrera en Talleres por Willington. De esta manera Luis Ludueña volvió a encontrar acompañamiento y se repitió lo del comienzo. Independiente muy enredado para salir y Talleres corriendo a toda la gente local para apurar el ritmo.

Sobre los cinco minutos el puntero Palavecino se demoró dentro del área con la pelota (teniendo a su compañero Guerrero solo a su izquierda) y permitió el rechazo del fuerte segundo marcador central Binello.

Todavía todos se lamentaban de la oportunidad perdida cuando se produjo un tiro libre que ejecutó Ludueña. La pelota luego de pegar en la barrera la tomó Bravo y venció a Montilla. Independiente luego del empate conseguido por Talleres no fue el mismo del comienzo. Sus hombres se equivocaron en reiteradas oportunidades y ni siquiera Molina pudo salir de esa mediocridad.

Talleres, de Córdoba, podría haber conseguido la victoria sobre el final. Primero por una gran jugada personal de Ludueña que dejó solo a Bravo (su disparo se fue junto a un poste) y luego con un penal muy claro de Alvaro al mismo Ludueña que no sancionó el árbitro.

Después llegaron algunos incidentes que terminaron con la expulsión de Galván y Ludueña. La presentación del conjunto cordobés dejó muy poco. Sólo la habilidad del puntero Alderete y la prodigación de Luis Ludueña por toda la cancha.

El resultado final puede considerarse justo. El campeón mendocino festejó con un empate muy pobre su nueva estrella.

Corrían treinta y seis minutos de la primera etapa. El volante local Gutiérrez alargó el pase para Molina que entraba a la carrera. La pelota luego de pegar en Binello (que corre tras Molina), le quedó mansa al sanjuanino. El jugador más hábil de los "Azules" no desperdició la oportunidad y con un fuerte derechazo convirtió el primer gol del partido.

JUGADO EN INDEPENDIENTE RIVADAVIA

INDEPENDIENTE RIVADAVIA (1): Eduardo Daniel Montilla; Hugo Cirilo Mémoli (Roberto Pascual Chavero), Antonio Segundo Vergara (Cap.), Pedro Miguel Sartirana y Juan Carlos Millán (Eduardo José Alvaro); Juan Carlos Gutiérrez (Roberto Lucas Claverino), Eduardo Francisco Bazán y Eduardo Felipe Velázquez (David Quevedo); Oscar Angel Palavecino, Carlos Alberto Molina y Eduardo Alberto Guerrero (Eusebio Ibáñez).

DIRECTOR TECNICO: Mario Imbelloni.

TALLERES, DE CORDOBA (1): Osvaldo Salas; Victorio Ocaño, Luis Galván (Cap.), Víctor Binello y Eduardo Astudillo; Luis Ludueña, Antonio Syeyyguil y Daniel Willington (Juan Cabrera); Carlos Ramallo (Ricardo Cherini), Humberto Bravo y Antonio Alderete (José Avellaneda).

DIRECTOR TECNICO: Rubén Bravo.

LOS GOLES: En el primer tiempo, a los 36 m. Molina (I). En el segundo tiempo, a los 9 m. Bravo (T).

ARBITRO: Domingo Rufino Médico.

JUECES DE LINEA: Alfredo Sendra y Alberto Rodríguez.

PRELIMINAR: Obrero Demaco 1, San Carlos Chapanay 2.

RECAUDACION: $ 867.620

El árbitro

Domingo R. Médico 4

Farmacias de turno en la región de Cuyo

PROVINCIA DE MENDOZA

Capital. — Hasta las 24: "La Facultad", Salta 998, Tel. 240313; "Del Aguila", San Martín 1299, Tel. 214057 y 214455; "Kennedy", Olascoaga 2394, Tel. 216008. Día y noche: "González", San Juan esquina Entre Ríos, Tel. 214337; "Paso de los Andes", Paso de los Andes 798, Tel. 244087; "Massa", San Martín 3198, Tel. 218808.

Policlínico Fleming: teléfonos 241810 y 245792.
Hospital Central: teléfonos 248600, 240063 y 245287.
Hospital Emilio Civit: teléfonos 250000 y 216320.
Hospital Ferroviario: teléfono 252600.
Hospital El Carmen: teléfonos 220279 y 220803.
Servicio Sacerdotal Nocturno: De 21.30 a 6.30, tel. 255654.
División Bomberos: teléfono 244888.
Comando Radioeléctrico de la Policía: teléfono 244444.

Godoy Cruz. — Hasta las 24: "El Globo", Perito Moreno 1096, Tel. 220270; "Estrella", Rivadavia 1599, Tel. 220337; "Mesura", Cayetano Silva 1547, Tel. 225694. Día y noche: "Rivadavia", Rivadavia 1, Tel. 220674; "Española", San Martín 1163, Tel. 221230; "La Fe", Pellegrini 1363, Tel. 290694.

Las Heras. — Hasta las 24: "Mayo", San Martín 1305, Tel. 214452. Día y noche: "Oro", Doctor Moreno 2699, Tel. 252021.

Guaymallén. — Hasta las 24: "Rosario", Bandera de los Andes 470, Tel. 260068; "Royal", Alberdi 1266, Tel. 241379; "Fadelli", Libertad 775, Villa Nueva, Tel. 261601. Día y noche: "Lilian", Dorrego 435, Tel. 290996; "América", Bandera de los Andes 1902, Tel. 261454; "Santa Marta", Carril Nacional 6500, Rodeo de la Cruz; "Bermejo", Carril Bermejo s/n., Tel. 260209.

San Martín. — Hasta las 24: "La Colonia", 25 de Mayo 40, Tel. 21194. Día y noche: "Sarmiento", Avenida España 29, Tel. 21132.

Luján de Cuyo. — Día y noche: "Luján", Sáenz Peña y Norton, Tel. 980746.

Maipú. — Día y noche: "Padre Vázquez", Vázquez y Barcala.

Gutiérrez. — Hasta las 24: "Estación", 6 de Setiembre y Maza, Tel. 972625. Día y noche: "El Globo", Ozamis 501, Tel. 972207.

Junín. — Día y noche: "Del Pueblo", Mitre 234, Tel. 8.

Rivadavia. — Día y noche: "Del Carmen", San Isidro 699, Tel. 42454.

La Paz. — Día y noche: "Las Chacritas", Belgrano y 25 de Mayo, Tel. 36.

Tunuyán. — Día y noche: "Española", San Martín 1800, Tel. 2452.

Tupungato. — Día y noche: "Moderna", Belgrano 469, Tel. 8064.

Eugenio Bustos. — Día y noche: "San Antonio", G. Cano y Arenales, Tel. 171.

La Consulta. — Día y noche: "La Consulta", San Martín 568, Tel. 1.

Santa Rosa. — Día y noche: "Santa Rosa", Ruta 7 s/n., Tel. 27.

Las Catitas. — Día y noche: "San Andrés", Ruta 7 s/n.; "Las Catitas", Av. Eulalia Calderón s/n.

La Dormida. — Día y noche: "La Ruta", Ruta 7 s/n.; "Del Pueblo", Av. Remo Falciani s/n., Tel. 22.

Villa Atuel. — Día y noche: "Lourdes".

San Rafael. — Día y noche: "García", Avenida El Libertador 212, Tel. 24366; "Diamante", Mitre y Pichincha, Tel. 24150.

General Alvear. — Día y noche: "Alvear", Alvear Oeste 89, Tel. 2149.

Malargüe. — Día y noche: "San Daniel".

PROVINCIA DE SAN JUAN

Capital. — Hasta las 24: "Tucumán", Avenida Rawson 802, Tel. 24937; "Valdivia", Arenales 946, Oeste; "Galeano"; Echegaray", General Acha 339 Sur, Tel. 23580; "Benavidez", Mendoza 190 esquina Chubut. Día y noche: "Echagüe", Pedro Echagüe 202 Oeste, Tel. 25353; "Huarpes", Avenida Rioja 97 Sur, Tel. 26255; "Cejas", Esteban Echeverría 404 Sur; "Santa Bárbara", José Dolores 885.

Pocito. — Día y noche: "Riveros".

Caucete. — Día y noche: "Avenida".

25 de Mayo. — Día y noche: "Chirino", Av. San Martín y R. Barrera, Tel. 12.

Albardón. — Día y noche: "Albardón".

Jáchal. — Día y noche: "Del Pueblo".

PROVINCIA DE SAN LUIS

Capital. — Día y noche: "Santa Teresita", San Martín 862, Tel. 4756; "San Martín", San Martín 500, Tel. 2031; "Italia", Italia 1963; "San Francisco", Colón y Balcarce.

Ciudad de Mercedes. — Día y noche: "Ortiz", General Paz y Pringles, Tel. 1581; "Ferrer", Balcarce y Pescadores, Tel. 1082; "Sarmiento", San Martín 1667, Tel. 1709.

FOTOS CARNET
FOTO ALADINO
RETRATOS - CREDITOS
San Juan 1392 - Tel. 218285
27|5|F|Pte.|A

HOY INAUGURA
FIAT FM MENDOZA
UNA JOVEN FIRMA DE VIEJA EXPERIENCIA
Si Ud. tiene un FIAT Terminaron sus Problemas!
PORQUE NUESTRAS PUERTAS ESTAN ABIERTAS PARA ASEGURARLE QUE ENCONTRARA CUALQUIER REPUESTO O ACCESORIO PARA TODA LA LINEA
FIAT
SERIEDAD - SURTIDO - GARANTIA
DESDE AHORA EN:
Adolfo Calle 509 Dorrego
(ESQ. REMEDIOS ESCALADA) Tel. 247593
18|8|F|18|8